

ESCUELA BASICA SANTO DOMINGO
Convivencia-Participación-Inclusión-Liderazgo



Título I

ASPECTOS EN QUE SE FUNDAMENTA EL REGLAMENTO INTERNO DE CONVIVENCIA ESCOLAR

El presente Reglamento Interno de Convivencia Escolar se construye, en respuesta a nuestra cultura institucional, contexto socioeconómico y principalmente a nuestros sellos institucionales: Convivencia, Inclusión, Participación y Liderazgo.

Convivencia, aprender a convivir

Nuestra Visión explícita, como base de la construcción de una buena convivencia, y a la vez, de mejores aprendizajes, la formación personal, que le permita desarrollar su capacidades y habilidades, expresar su pensamiento crítico y reflexivo, que tenga la capacidad para adaptarse a los distintos contextos, respetando así la diversidad y rescatando la cultura y los valores de la democracia, para aportar al desarrollo de su comunidad y de esta forma tener la oportunidad de cumplir su rol en la vida de manera honesta con la confianza de ser un aporte y un factor de mejoramiento de la sociedad.

Nuestra Misión también explícita que el logro de aprendizajes, se basa en ambiente buena convivencia, que propicie la buena convivencia, democracia, participación, inclusión y desarrollo del pensamiento crítico y reflexivo, que les permita responder a sus necesidades individuales y de su comunidad.

Principio Educativo: ***“Creemos que la buena convivencia genera buenos aprendizajes”***. Para la escuela Santo Domingo, el Plan de Gestión de la Convivencia Escolar es parte constitutiva de su PEI, por cuanto reconoce la buena convivencia como el escenario propicio para la generación de aprendizajes de calidad, subyace a este principio la creencia de que ***“se aprende en emociones de bienestar”***.

Gestionamos la convivencia, considerando que los estudiantes y funcionarios, deben desempeñarse en un ambiente seguro, que resguarde y proteja sus derechos, y que favorezca su participación responsable.

Inclusión, todos pueden aprender

Todos pueden y deben aprender, respetando las diferencias individuales.

En nuestra Visión entendemos el aprendizaje de excelencia, como "aprender entregando lo mejor de sí", las expectativas no están puestas en el logro de metas externas, sino en el esfuerzo continuo y permanente por mejorar las propias limitaciones alcanzando una cultura de la entrega y el esfuerzo. Declaramos en nuestra Misión la orientación de todo nuestro quehacer al logro de aprendizajes de excelencia, en el marco de una cultura de la entrega y el esfuerzo.

El sello y principio anterior, que pone a la base del aprendizaje las emociones, también orienta las acciones inclusivas de respeto por la individualidad y de reconocimiento temprano de los talentos y necesidades de cada estudiante, es por eso que la Convivencia Escolar es un apoyo de las acciones Técnico Pedagógicas con el fin de explicarse desde la base la base una necesidad o una dificultad en el aprendizaje.

El respeto a la diversidad en la sala y espacios educativos de la escuela, es un reflejo de la diversidad que se enfrentarán en la sociedad, por lo tanto, es fundamental, que se naturalicen y respeten la diversidad y las normas establecidas, más allá de las diferencias.

Participación

Permanentemente como Escuela estamos, generando espacios y abriendo las puertas del establecimiento para que las familias conozcan, compartan y se involucren en la vida académica de los estudiantes.

También la escuela promueve la representación de los estamentos que la componen, de forma, que se relacionen

elección democrática de sus representantes.

La escuela invita a todos los integrantes de la comunidad a participar de sus proyectos e ideas.

La Convivencia Escolar es formación, es participación y oportunidad de participar; es entregarles a los estudiantes espacios para que experimenten sus valores y se vinculen con el mundo.

Docentes líderes

En nuestra Misión se indica que construimos una comunidad educativa, participativa, inclusiva y democrática.

Quienes participamos de esta comunidad como constructores, asumimos el desafío de ser líderes que guíen y orienten, la tarea de mejorar cada día.

Así como los estudiantes aprenden mejor en una mejor convivencia, nuestros docentes enseñan mejor en un ambiente laboral grato, es decir, participativo, de acompañamiento efectivo, desafiante en lo profesional y de altas expectativas.

Teniendo presente que el Reglamento Interno y el Manual de Convivencia Escolar y sus anexos, son instrumentos que pretenden armonizar la interrelación de todos los miembros de la comunidad educativa, con el fin de generar ambientes favorables que faciliten el aprendizaje e interacciones de los estudiantes, constituyéndose, de este modo, en una de las expresiones concretas del Proyecto Educativo. En ambos se definen un conjunto de normas y procedimientos que regulan los derechos y deberes de todos los miembros de la comunidad educativa, enmarcados tanto en lo establecido en el ordenamiento interno del Centro Educativo como a la legislación vigente en el país. También tiene como finalidad establecer las sanciones a aplicar cuando se verifique un incumplimiento de las normas, deberes y obligaciones que emanan de ellos, indicando el cómo se debe realizar la previa tramitación que considere un justo proceso.

Desafíos Los importantes cambios que como sociedad estamos vivenciando, es especial en el ámbito educacional, nos han permitido percatarnos que la información y el aprendizaje no son exclusivos del aula o de la familia, sino que hoy en día los y las estudiantes tienen accesos a múltiples espacios, virtuales particularmente, donde recogen información, aprenden y conviven socialmente con sus pares. Por esto, consideramos que la comunicación y un diálogo permanente entre todos los miembros de la comunidad educativa es fundamental para la creación de un buen clima escolar. La labor de los docentes y asistentes de la educación juega un rol importante, ya que son los encargados de guiar a los estudiantes en esta nueva forma de convivencia, pero la función de los padres son determinantes como personas capaces de enseñar, orientar y fiscalizar el acceso a la información de nuestros estudiantes.

Enfocados en lograr una buena convivencia escolar nuestra institución pretende impulsar interacciones positivas que aumenten el bienestar de todos, por ello la Escuela Santo Domingo se encuentra en el desafío de seguir trabajando para desarrollar y mejorar las capacidades personales, entregando confianza a nuestros estudiantes para que puedan desarrollar habilidades como la independencia, la responsabilidad y la autorregulación.

El presente reglamento cumple una función orientadora y articuladora, con un conjunto de acciones y actores educativos, teniendo como sustento constitucional y legal los siguientes documentos:

- Constitución Política de la República de Chile.
- D.F.L. N° 2 de 1998 y 2009 del Ministerio de Educación.
- Declaración Universal de los Derechos Humanos de 1948
- Convención de los Derechos del Niño de 1989.
- Ley de Jornada Escolar Completa N° 19.979
- Ley de responsabilidad penal adolescente N° 20.084 del 2015
- Normativa que regula los reglamentos internos de los establecimientos educacionales. • Ley sobre violencia escolar N° 20.536 de 2011
- Ley “de no Discriminación” N° 20.609 de 2012
- Política de convivencia escolar, MINEDUC de 2015.

- Ley N° 20.529 que crea el Sistema de Aseguramiento de la Calidad de la Educación Parvularia, Básica y Media y su Fiscalización
- Ley de inclusión N° 20.845 de 2015.

PRINCIPIOS QUE INSPIRAN EL PRESENTE REGLAMENTO

A. Dignidad del ser humano.

La Escuela Santo Domingo se orienta hacia el desarrollo de la personalidad humana y del sentido de su dignidad, por tanto, en nuestro proceso educativo se fortalece el respeto, protección y promoción de los derechos humanos y las libertades humanas consagradas en nuestra Constitución.

B. Interés superior del niño, niña y adolescente.

La Escuela Santo Domingo velará para garantizar el disfrute pleno y efectivo de todos los derechos reconocidos por la Convención de Derechos del Niño para el desarrollo físico, mental, espiritual, moral, psicológico y social de los niños, niñas y adolescentes.

C. No discriminación arbitraria.

Este principio se constituye en nuestro colegio a partir de la integración e inclusión, con la finalidad de eliminar toda forma de discriminación arbitraria que afecte el aprendizaje y la participación de nuestros estudiantes; el respeto a la diversidad a las distintas realidades culturales, religiosas y sociales de las familias que integran nuestra comunidad educativa; la promoción de la interculturalidad en el reconocimiento y valoración del individuo respecto a su especificidad cultural y de origen, respetando su lengua, cosmovisión e historia; y el respeto a la identidad de género, reconociendo que todas las personas tienen las mismas capacidades y habilidades.

D. Legalidad.

Las disposiciones contenidas en este Reglamento se ajustan a la normativa educacional vigente y a nuestro ordenamiento jurídico. Por otro lado, solo se podrán aplicar las medidas formativas, pedagógicas, psicosociales y disciplinarias establecidas expresamente en este documento y solo por los motivos aquí señalados.

E. Justo y racional procedimiento.

Los procedimientos establecidos en este Reglamento para la aplicación de cualquiera de sus medidas se basan en el debido proceso, razón por la cual en cada uno de ellos se considera la adecuada comunicación al estudiante y su padre, madres y/o apoderado de la infracción cometida, el respeto a la presunción de inocencia, el derecho a ser escuchado y de entregar los antecedentes para su defensa, la fundamentación de la resolución y en un plazo razonable, y se garantiza la medida de revisión de la medida aplicada o apelación de la misma.

F. Proporcionalidad.

Este principio constituye un límite a la discrecionalidad de las autoridades de la Escuela Santo Domingo para determinar las sanciones a aplicar. En este sentido, y en estricta vinculación con el principio de legalidad, solo se podrán aplicar las medidas formativas, pedagógicas, psicosociales y disciplinarias establecidas expresamente en este documento y solo por los motivos aquí señalados.

G. Transparencia.

En el desarrollo del proceso educativo tanto nuestros estudiantes como sus padres, madres y/o apoderados tienen el derecho a ser informados sobre el funcionamiento general y los distintos procesos del establecimiento.

H. Participación.

Los miembros de la comunidad educativa tienen derecho a ser informados y a participar en el proceso educativo conforme a la normativa vigente.

DEFINICIONES CONCEPTUALES DEL PRESENTE REGLAMENTO.

Para una mejor comprensión y aplicación del presente Reglamento de Convivencia Escolar, como de sus protocolos anexos, se tendrán presente los siguientes conceptos:

A. Reglamento.

Es el instrumento elaborado por los miembros de la comunidad educativa, de conformidad a los valores de nuestro PEI, el que tiene por objeto permitir el ejercicio y cumplimiento efectivo, de los derechos y deberes de sus miembros, a través de sus relaciones, fijando en particular, normas de funcionamiento, de convivencia y otros procedimientos.

El Reglamento es un instrumento único, aun cuando esté compuesto por distintos manuales, protocolos o documentos.

B. Convivencia Escolar.

De acuerdo a lo dispuesto en el artículo 16 A del DFL N° 2 de 2009 el Ministerio de Educación: “Se entenderá por buena convivencia escolar la coexistencia armónica de los miembros de la comunidad educativa, que supone una interrelación positiva entre ellos y permite el adecuado cumplimiento de los objetivos educativos en un clima que propicia el desarrollo integral de los estudiantes.”

Comprendemos la convivencia escolar como la interacción armónica de todos los miembros de la comunidad educativa. Se fundamenta como un conjunto de relaciones humanas, que se establecen y son necesarias para el buen convivir de todos los integrantes, en nuestro Establecimiento Educacional. Convivir es hablar, escuchar, participar, compartir, discutir, acordar, reflexionar desde la igualdad, el respeto y las diferencias, sin excepción siendo una condición indispensable de los miembros para el ejercicio de una verdadera Comunidad Educativa.

La sana convivencia escolar es un deber y a su vez, un derecho que tienen todos los miembros de la comunidad educativa, cuyo fundamento principal es la dignidad de las personas y el respeto que éstas se deben.

C. Acoso; maltrato escolar o bullying

La Ley General de Educación (LGE) define el acoso o maltrato escolar como toda acción u omisión constitutiva de agresión u hostigamiento reiterado, realizada fuera o dentro del centro educacional por estudiantes que, en forma individual o colectiva, atenten en contra de otro estudiante, valiéndose para ello de una situación de superioridad o de indefensión del estudiante afectado, que provoque en este último, maltrato, humillación o fundado temor de verse expuesto a un mal de carácter grave, ya sea por medios tecnológicos o cualquier otro medio, tomando en cuenta su edad y condición.

Esta definición la hacemos nuestra, y revestirá especial gravedad si la violencia física o psicológica es cometida, por cualquier medio, en contra de un estudiante del establecimiento, por un adulto integrante de la comunidad educativa, ya sea que detente una posición de autoridad (Director, Profesor, Asistente de la Educación) u otro adulto que haga parte de la comunidad educativa.

Todos los adultos que integran la comunidad escolar, padres, madres, apoderados, profesionales y asistentes de la educación, como los equipos docentes y directivos de los centros educativos, deberán informar, conforme al Reglamento Interno del centro educacional, las situaciones de violencia física o psicológica, agresión u hostigamiento, de las que tomen conocimiento y afecten a cualquier estudiante del establecimiento.

Entendemos por maltrato escolar o bullying, a la forma reiterada o secuenciada de cualquier acción u omisión intencional, ya sea física o psicológica que daña la sana convivencia; sea está realizada en forma escrita, verbal, gestual, a través de medios tecnológicos o cibernéticos o por medio de la utilización de las Tecnologías de la Información y Comunicación (TICs), en que participen a lo menos dos integrantes de la comunidad educativa, con independencia del lugar en que se cometa, cumpliéndose las condiciones siguientes:

Provocar el temor razonable de sufrir un menoscabo considerable en su integridad física o psíquica, su vida privada, su

honra, propiedad o en otros derechos fundamentales;

Crear un ambiente escolar hostil, intimidatorio, humillante o abusivo.

Dificultar o impedir de cualquier manera su desarrollo o desempeño académico, afectivo, moral, intelectual, espiritual o físico.

Además, algunas de las características a considerar para establecer la existencia de maltrato escolar o bullying son: la frecuencia (A lo largo del tiempo o un periodo determinado), la misma víctima, el mismo agresor, la premeditación, el daño causado, entre otras.

Las situaciones de conflicto ocasional o casual, aun pudiendo ser de diversa gravedad, no se consideran como maltrato sistemático o bullying – lo que no implica, en ningún caso, que serán desatendidas.

En este sentido **no configuran maltrato escolar o acoso escolar o bullying** los conceptos que analizaremos a continuación:

1. Conflicto: Situaciones en que dos o más personas entran en oposición o desacuerdo de intereses y/o posiciones incompatibles, donde las emociones y sentimientos juegan un rol importante. El conflicto debe diferenciarse de la agresividad y la violencia, comprendiendo además que un buen manejo de la situación conflictiva puede tener como resultado una instancia de aprendizaje y de fortaleza para las relaciones entre las personas involucradas. Por su parte, un conflicto mal abordado o que no es resuelto a tiempo puede derivar en situaciones de violencia.

Los conflictos, son inevitables y a veces impredecibles, surgen y se expresan de diferentes maneras y con distinta intensidad entre las personas.

2. Agresividad: Corresponde a comportamiento defensivo natural, como una forma de enfrentar situaciones de riesgo; es esperable en toda persona que se ve enfrentada a una amenaza que eventualmente podría afectar su integridad. La agresividad no implica, necesariamente, un hecho de violencia, pero cuando está mal canalizada o la persona no logra controlar sus impulsos, se puede convertir en una agresión o manifestarse en hechos de violencia.

3. Violencia: Se refiere al uso de la fuerza física o psicológica en contra de otra persona. La violencia se produce en el contexto de la interacción social y su origen puede tener múltiples causas.

Se entenderá que no configura maltrato escolar o bullying cuando se produzca:

Un conflicto entre dos o más personas.

Las peleas entre personas que están en igualdad de condiciones.

La pelea ocasional que se dé entre dos o más personas.

MODALIDAD DE ATENCIÓN Y ORGANIGRAMA

Nuestro establecimiento desarrolla el servicio educacional de educación formal a través de la modalidad regular, de acuerdo al siguiente organigrama.

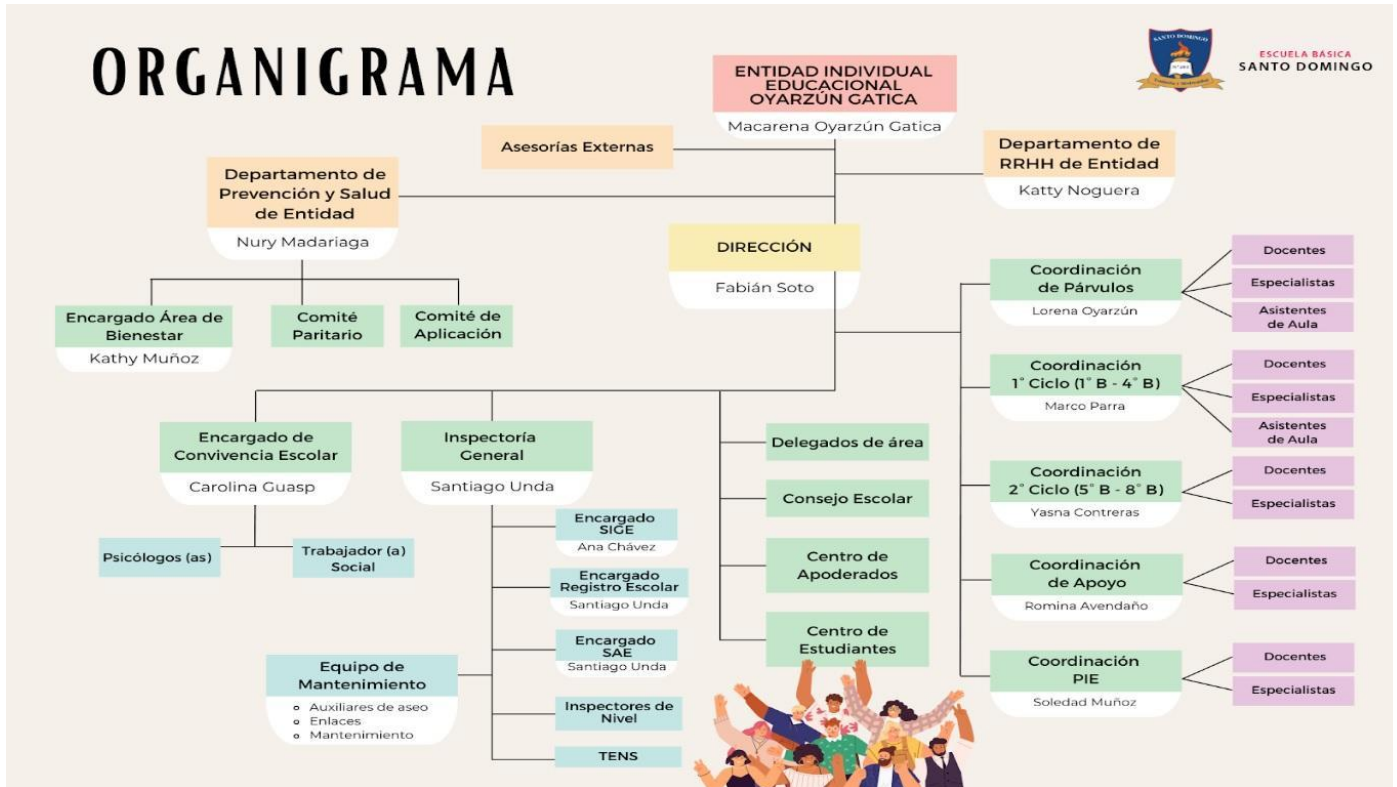

Título II REGLAMENTOS

PÁRRAFO 01.

DISPOSICIONES GENERALES DE LOS REGLAMENTOS.

Artículo 1: Fundamentos

El Reglamento Interno y Manual de Convivencia, como sus anexos, de La escuela Santo Domingo, establece el conjunto de normas y procedimientos que regulan los derechos y deberes de todos los miembros de la comunidad educativa, entendiendo que en su conjunto están todos ellos afectos a derechos, deberes, y obligaciones, tanto en lo establecido en el ordenamiento interno del centro educativo como a la legislación vigente en el país.

Por otra parte, en él se definen las sanciones a aplicar en el evento que se verifique un incumplimiento a las conductas reprochables previamente definidas, como la tramitación que permita un debido y justo proceso.

Artículo 2: Proyecto Educativo.

El Proyecto Educativo que sustenta a la escuela Santo Domingo, constituye el principal instrumento que guía la misión del centro educativo. A partir de dicho Proyecto, nace el reglamento interno de convivencia escolar, donde se explicitan los principios, normas, procedimientos, responsabilidades y sanciones que regulan el quehacer de la comunidad educativa, quienes aceptan y comparten los mismos valores y objetivos definidos en este instrumento.

Artículo 3: Alcance, adhesión y compromiso.

El presente instrumento, forma parte de los documentos que padres y apoderados han conocido y aceptado al momento de matricular a los/as estudiantes en la escuela Santo Domingo, firmando para ello un documento en que consta su recepción, adhesión y compromiso de cumplimiento respecto del mismo.

Cada una de las disposiciones aquí establecidas tienen carácter obligatorio y su cumplimiento se extiende a todos los estudiantes, a sus padres y/o apoderados, cuerpo directivo, personal docente y asistente de la educación, en consecuencia, rige para toda la comunidad educativa.

El presente Reglamento estará disponible en inspectoría para efectos de que cualquier miembro de la comunidad pueda tener acceso. Además, estará disponible en la página web del centro educativo (<http://www.escuelasantodomingo.cl>) y en el SIGE o el sistema que le reemplace.

Artículo 4: Encargado de Convivencia Escolar:

Los Encargados de Convivencia Escolar, serán los funcionarios o funcionarias a cargo de ejecutar las acciones conducentes para lograr un sano clima escolar. Informarán al equipo directivo sobre cualquier asunto relativo a la convivencia al interior del centro educativo. Deberán además velar por la resolución de los conflictos y eventos que pudieran alterar la sana convivencia, que estén dentro de sus competencias, teniendo siempre en cuenta el principio de conservar la armonía y las buenas relaciones, aplicando los protocolos correspondientes. Consecuentemente con lo anterior y siempre que existan la posibilidad y las voluntades, buscar, como una medida legítima, la resolución constructiva de conflictos de las partes de manera previa a cualquiera de los pasos protocolares que por su naturaleza pudieran dañar, inevitablemente, la sana y cordial relación entre las partes en conflicto.

Artículo 5: Vigencia y Procedimiento de Modificación

El presente Reglamento será actualizado una vez al año por el Equipo Directivo del establecimiento, contando con la participación de profesores, asistentes de la educación, Centro de Estudiantes y Centro General de Padres y Apoderados, quienes propondrán las modificaciones de acuerdo a la realidad vigente en el Centro Educativo. Especial relevancia en dicho proceso tendrá el Consejo Escolar. Los estamentos válidamente representados en el Consejo Escolar tendrán 10 días para presentar sus propuestas u observaciones, contados desde su notificación. Las propuestas u observaciones serán respondidas por el sostenedor o Director dentro de 30 días, conforme a lo estipulado en el

artículo 5° del Decreto 24 del Ministerio de Educación. Las observaciones y propuestas de modificación serán revisadas en una primera instancia por el Equipo Directivo, quien las comunicará a la comunidad escolar a través de la página Web del centro educativo, entre otras. Después de este proceso el Equipo Directivo procederá a su aprobación definitiva, comunicándolo por los mismos canales ya descritos.

Lo anterior, no obsta a que sea revisado o modificado en un plazo inferior al previamente establecido, en el evento, que las circunstancias así lo ameriten.

PÁRRAFO 02.

DERECHOS Y DEBERES DE LOS MIEMBROS DE LA COMUNIDAD EDUCATIVA.

a. Reglamento aplicable de los/as Estudiantes.

Artículo 6: El Perfil del Estudiante que se busca consolidar durante su permanencia en el Establecimiento, tal como lo establece el proyecto educativo, va en la línea de formar personas Integras, reflexivas, abierto a la diversidad y con un alto grado de respeto y participación en comunidad capaces de integrarse en una sociedad en permanente cambio, actuando de manera coherente, con juicio crítico, iniciativa y que les permita forjar su futuro siempre considerando los valores que promueve el proyecto educativo.

Artículo 7: En el marco de la Ley General de Educación, los/as estudiantes tienen derecho a las mismas oportunidades de acceso a los distintos niveles de enseñanza.

La libertad personal se construye en un clima de convivencia y buenas relaciones humanas, trabajando sobre los valores y desarrollando, por tanto, la capacidad de ser responsable, respetuoso, honesto, solidario, justo, con capacidad de orientarse hacia el bien y con espíritu de construir comunidad.

En este contexto, la igualdad de oportunidades se promoverá mediante:

1. La no discriminación por razón de nacionalidad, idioma, raza o etnia, identidad de género, orientación sexual, condición socioeconómica, convicciones políticas, morales o religiosas; así como por discapacidades físicas o cualquier otra condición o circunstancia personal o social.
2. La disposición de medidas que garanticen la igualdad real y efectiva de oportunidades, entre todos los integrantes de la comunidad educativa.
3. El otorgamiento de facilidades y garantías a los estudiantes que se encuentren en estado de embarazo o que son madres y a los estudiantes que son o serán padres para que puedan continuar con su proceso educativo, y especialmente, finalizar su año escolar.
4. Proporcionar orientación especializada a las alumnas madres y alumnos padres, con el objeto que puedan asumir su maternidad o paternidad de la mejor forma posible y a la vez concluir su formación educativa.

Artículo 8: En la escuela Santo Domingo, los/as estudiantes tienen derecho a:

1. Ser reconocidos y tratados como personas, con identidad propia.
2. Participar del proceso de enseñanza – aprendizaje en concordancia con los Planes y Programas aprobados por el Ministerio de Educación, adaptados a la realidad educativa propia del Establecimiento.
3. Estudiar en un ambiente tolerante y de respeto mutuo, sin ser objeto de tratos vejatorios o degradantes y de maltratos psicológicos.
4. Recrearse y descansar sanamente.
5. Recibir una educación que les ofrezca oportunidades para su formación integral.
6. Recibir un trato digno, no discriminatorio y respetuoso de cualquier miembro de la comunidad educativa, retribuyendo recíprocamente con la misma actitud.
7. Actuar con libertad y respeto para expresar sus opiniones y emitir juicios responsablemente.

8. Recibir textos de estudios otorgados por el MINEDUC, de acuerdo a las disposiciones que emanen cada año de dicha secretaría de estado.
9. Tener acceso y disponibilidad a las herramientas utilizadas para el aprendizaje a distancia y a los instrumentos utilizados para la evaluación, en caso que, de educación remota, de acuerdo a los programas y currículum aprobados por el Ministerio de Educación.
10. Recibir un trato respetuoso de cualquier funcionario del centro educativo y miembro de la comunidad educativa, retribuyendo con la misma actitud.
11. Que se respeten las tradiciones y costumbres de los lugares donde residen según el Proyecto Educativo Institucional.
12. Ser respetado en cuanto a su libertad de conciencia, creencias, convicciones religiosas, morales e ideológicas.
13. Igualdad ante las Normas y Reglamentos.
14. Desempeñar funciones y cargos, en la directiva de curso, en aquellos niveles que sea aplicable. 15. Participar en las actividades organizadas por el Colegio.
16. Participar, previa autorización de la Dirección, en actividades solidarias que beneficien a su curso, Colegio y su comunidad.
17. Solicitar textos y materiales audiovisuales en el Centro de Recurso de Aprendizaje (CRA), según las normas establecidas.
18. Ser escuchado a través del conducto regular establecido según el orden de prelación, el que será conocido por el estudiante al ingresar al centro educativo. Este conducto está constituido por el Profesor de asignatura; el Profesor Jefe, Coordinación Académica o Encargado de Convivencia Escolar y finalmente por el Director/a.
19. Formular peticiones y solicitar reconsideraciones en forma respetuosa.
20. Que se registren en el libro de clases sus conductas y desempeños positivos
21. Participar en actividades extraescolares ofrecidas por el Colegio, respetando las normas de convivencia y disciplina establecidas en el presente Reglamento.
22. Recibir atención por los profesionales especialistas de acuerdo a sus necesidades educativas y a las posibilidades del Centro Educativo.
23. Expresar su identidad y creatividad respetando los valores y normas del Centro Educativo. 24. Recibir orientación escolar, y personal cuando el/la estudiante lo requiera.
25. Utilizar las dependencias del Centro Educativo que estén a su disposición durante el desarrollo del Régimen Curricular, conforme a lo dispuesto por la Dirección.
26. Conocer sus calificaciones o los criterios aplicados en cualquier instrumento evaluativo. 27. Conocer el Calendario de Evaluaciones mensuales, según corresponda al nivel de enseñanza del estudiante. 28. Recibir orientación en cuanto al área de convivencia escolar del profesor(a) de asignatura, Profesor Jefe y los Directivos y Equipo de Convivencia Escolar.
29. Conocer las observaciones negativas que se le hagan, al momento de ser consignadas en su Registro Escolar.
30. Ser oído en los descargos y apelaciones frente a investigaciones de orden disciplinaria o situaciones particulares que lo ameriten, siempre resguardando el debido proceso
31. Ser evaluado, calificado y promovido y/o reprobado de acuerdo al Reglamento de Evaluación y Promoción del Establecimiento.
32. Recibir de sus Profesores, Coordinadores Académicos, inspectoría y Equipo de Convivencia Escolar informaciones oportunas y pertinentes relacionadas con su conducta, rendimiento y proceso de aprendizaje general.
33. Organizarse en asociaciones de personas para lograr fines en el ámbito educativo y especialmente en relación a la convivencia escolar, tales como Directivas de Curso y Centro de Estudiantes, en las instancias que las leyes de educación lo permitan.

Artículo 9: En relación a la conducta y disciplina, se espera que nuestros/as estudiantes cumplan con las siguientes normas, primordiales para una sana convivencia y un ambiente adecuado para el aprendizaje y formación personal.

Son deberes de los estudiantes:

1. Identificarse con el Proyecto Educativo del Establecimiento.

2. Respetar y comprometerse en la formación, valores y sellos del Colegio.
3. Cumplir el Reglamento Interno y Manual de Convivencia Escolar y sus protocolos anexos. 4. Cumplir con el Reglamento de Evaluación y Promoción Escolar.
5. Honestidad y transparencia en la realización de cualquier tipo de evaluación.
6. Respetar a todos los miembros de la Comunidad Escolar.
7. Brindar trato digno, respetuoso y no discriminatorio a todos los integrantes de la comunidad educativa. 8. Conservar un comportamiento responsable dentro y fuera del centro educativo, empleando un lenguaje correcto y una actitud adecuada, de modo de no incurrir en faltas que afecten la buena convivencia, la moral y buenas costumbres.
9. Promover relaciones fraternas y democráticas entre compañeros.
10. Respetar la libertad de pensamiento, opciones religiosas o credos, favoreciendo entornos empáticos entre todos los miembros de la comunidad educativa.
11. Mantener una correcta y adecuada presentación personal, lo que incluye usar el uniforme oficial de la escuela Santo Domingo. La higiene personal deberá advertirse en la vestimenta, cuerpo y cabello, limpio y peinado de forma ordenada sin teñidos y sin maquillaje, uñas pintadas, aros colgantes, aros en nariz y/o boca, etc.
12. Mantener buenos modales, lenguaje y trato dentro o fuera del centro educativo. 13. Respetar el juego y la recreación de los demás.
14. Resguardar la presentación de cuadernos, libros, documentos, trabajos, informes, etc. 15. Utilizar el uniforme reglamentario en las clases de educación física.
16. Mantener una actitud de respeto en los actos y otras actividades que se desarrollen fuera y dentro del Establecimiento.
17. Respetar y acatar las recomendaciones, órdenes e instrucciones, de cualquier docente o asistente de la educación, siempre y cuando no atente con su dignidad personal. Si fuera éste el caso, el/la estudiante deberá dar cuenta inmediata al Equipo de Convivencia Escolar, solicitando dejar constancia escrita para iniciar cualquier proceso y/o protocolo.
18. Cumplir con la jornada escolar. Los/as estudiantes podrán retirarse en horas de clases solo si el apoderado lo requiere personalmente y suscribe una autorización por escrito para tales efectos. En caso contrario, solo podrán ser retirados por quien haya sido designado por el apoderado a través de los conductos oficiales.
19. Ingresar al centro educativo como máximo 5 minutos antes del toque de timbre, la puerta se cerrará unos 10 minutos después registrándose los estudiantes atrasados en la medida que vayan llegando, de manera previa a su ingreso a clases.
20. Las inasistencias serán justificadas personalmente o a través de agenda escolar, por el apoderado adjuntándose certificado médico si corresponde.
21. Utilizar la agenda escolar de manera diaria para registrar las fechas de pruebas, tareas, trabajos, comunicaciones, etc.
22. Entregar tareas, trabajos de investigación, informes, entre otros, de manera puntual, manteniendo el debido cuidado y rigurosidad en su presentación.
23. Cumplir con los materiales solicitados por los profesores o informar previamente en caso de presentar dificultades en su adquisición.
24. Utilizar adecuadamente su material escolar.
25. Participar en las actividades extra programáticas con responsabilidad y perseverancia. 26. Mantener un comportamiento que no afecte el normal desarrollo de las actividades académicas en la sala de clases, así como en las demás actividades que se desarrollen al interior del centro educativo. 27. Cuidar las dependencias del centro educativo, como baños, mobiliarios, paredes, materiales pedagógicos y tecnológicos, sin rayar ni destruirlos.
28. Prescindir de radios, mp3, mp4, grabadoras, cámaras, computadores personales, tablets, videojuegos, teléfonos celulares, entre otros elementos, que perturben el normal funcionamiento de las clases. El profesor retendrá estos objetos durante la hora de clases y al final de la jornada hará entrega al estudiante de lo retenido. En caso de reincidencia se requisará el aparato y se entrega al Encargado de Convivencia para que lo entregue al apoderado a más tardar al día hábil siguiente. El Encargado de Convivencia citará al apoderado para suscribir un compromiso en conjunto con el estudiante. La devolución se hará solo a los apoderados.
29. Informar a cualquier funcionario del centro educativo sobre situaciones de emergencia que puedan afectar a los/as estudiantes.
30. Mantenerse activo o activa en el proceso de aprendizaje mediante las orientaciones y metas que establezcan los

docentes.

31. Abstenerse de utilizar cualquier medio tecnológico para: ofender, amenazar, injuriar, calumniar o desprestigiar a cualquier integrante de la Comunidad Escolar.

32. Cumplir con la presentación de circulares y comunicaciones emanadas por el centro educativo hacia los apoderados o viceversa.

33. Mantener el aseo de la sala de clases, lugar de estudio y del centro educativo en general. 34. No intervenir y/o modificar los documentos oficiales del centro educativo, en especial el libro de clases, carpetas y cualquier otro documento exclusivo de profesores y personal administrativo. 35. Asistir a la totalidad de las horas de clases establecidas en el horario, en cada subsector o módulo del plan de estudio del Colegio. Aquellos que no cumplan con un mínimo de 85% de asistencia a las clases realizadas durante el año, quedan expuestos a una repitencia de curso.

Artículo 10: Queda estrictamente prohibido el consumo, distribución y venta de tabaco, medicamentos, alcohol y drogas de cualquier tipo.

Artículo 11: Queda estrictamente prohibido asistir al centro educativo con balines, pistolas, pistolas a fogeo, manoplas, cortaplumas, cuchillos, balas, es decir, cualquier tipo de arma blanca, de fuego y/o elemento con el que pueda generar un daño a sí mismo y/o a un miembro de la comunidad educativa. Los objetos de este tipo serán retenidos por profesores o autoridades del centro educativo, aplicando la sanción correspondiente, sin perjuicio de la denuncia a los organismos o instituciones competentes.

Artículo 12: Del uniforme Escolar y presentación personal:

El uniforme es la manifestación de identidad del Establecimiento, por tal motivo su uso es obligatorio para todos los alumnos del Colegio.

Se espera que todos los y las estudiantes usen sólo el uniforme establecido, con los distintivos oficiales en cualquiera de sus modalidades (formal, deportivo) según corresponda a la actividad a desarrollar. La misma disposición es válida para actividades extracurriculares del Establecimiento. Las reglas respecto al uso del uniforme son las siguientes:

DAMAS	VARONES
Zapatos Negros. Calcetas o medias azules. Falda azul oscura tableada. Polera institucional Chaleco Azul Oscuro Polar Institucional	Zapatos Negros. Calcetas azules. Pantalón Gris (No Apitillado) Polera institucional Chaleco Azul Oscuro Polar Institucional
Educación Física Polera Educación Física Institucional Buzo y polerón buzo Institucional	Educación Física Polera Educación Física Institucional Buzo y polerón buzo Institucional

Las prendas que componen el uniforme podrán ser adquiridas en el lugar que más se ajuste al presupuesto familiar. El colegio no exigirá ningún tipo de tienda, proveedor o marca específica. En casos excepcionales y debidamente justificados por los apoderados, el/la directora/a podrá eximir del uso del uniforme, por un periodo determinado, de todo o parte del mismo.

Artículo 13: Horario de Funcionamiento. La Escuela recoge lo establecido en la LGE, publicada con fecha 12 de septiembre del año 2009, en lo referido a los Ciclos de Enseñanza de la siguiente manera:

1. Ciclo de Educación Parvularia: Niveles de Pre kínder y kínder.
2. Ciclo de Educación Básica: Niveles de 1º a 8º Año de Enseñanza General Básica. Los niveles de 3º a 8º básico cumple con el Régimen de Jornada Escolar Completa

En cuanto al horario, La Escuela Santo domingo, abre sus dependencias para recibir a los estudiantes a contar de las 7:30 horas, y cumple los siguientes horarios de funcionamiento:

HORARIO Pre -Kínder y Kínder.

Actividad Jornada Mañana	Hora
Inicio	08:00
Almuerzo	12:30
Salida	13:00
Actividad Jornada Tarde	Hora
Almuerzo	13:30
Inicio	14:00
Salida	18:30

HORARIO 1º a 2º año de Educación Básica Jornada Mañana

Actividad	Hora
1º bloque	08:00 a 08:45
2º bloque	08:45 a 09:30
<i>Recreo</i>	<i>09:30 a 09:45</i>
3º bloque	09:45 a 10:30
4º bloque	10:30 a 11:15
<i>Recreo</i>	<i>11:15 a 11:30</i>
5º bloque	11:30 a 12:15
6º bloque	12:15 a 13:00

HORARIO 1º a 2º año de Educación Básica Jornada Tarde

Actividad	Hora
1º bloque	14:00 a 14:15
2º bloque	14:15 a 15:30
<i>Recreo</i>	<i>15:30 a 15:45</i>
3º bloque	15:45 a 16:30
4º bloque	16:30 a 17:15
<i>Recreo</i>	<i>17:15 a 17:30</i>
5º bloque	17:30 a 18:15
6º bloque	18:15 a 19:00

HORARIO 3° a 8° año de Educación Básica Jornada Completa

Actividad	Hora
1° bloque	08:00 a 08:45
2° bloque	08:45 a 09:30
<i>Recreo</i>	<i>09:30 a 09:45</i>
3° bloque	09:45 a 10:30
4° bloque	10:30 a 11:15
<i>Recreo</i>	<i>11:15 a 11:30</i>
5° bloque	11:30 a 12:15
6° bloque	12:15 a 13:00
<i>Almuerzo</i>	<i>13:00 a 13:45</i>
7° bloque	13:45 a 14:30
8° bloque	14:30 a 15:15
<i>Salida</i>	<i>15:15 a 15:30</i>

Artículo 14: Calendario, Horario y suspensión de clases. El calendario y el horario establecido, así como también sus modificaciones, se entiende conocido por los apoderados y los/as estudiantes desde el momento de su publicación en los medios oficiales de comunicación de la escuela Santo Domingo, por lo tanto, los/as estudiantes deben cumplirlo responsablemente.

La suspensión de clases se produce cuando el establecimiento educacional debe suspender clases o modificar alguna de las fechas establecidas en el calendario escolar por casos fortuitos o de fuerza mayor (condiciones de infraestructura, cortes de suministros básicos, catástrofes naturales u otra de similar naturaleza). En este caso, la escuela se ajustará a las disposiciones establecidas por la SEREMI de acuerdo al calendario escolar vigente.

Consideraciones Específicas de la Suspensión de Clases (por situaciones extraordinarias tales como corte de agua u otros eventos de la naturaleza, fuerza mayor o del colegio en particular). Cualquier suspensión de clases involucra que los alumnos no asistan al establecimiento educacional, ya sea un día completo o una parte de la jornada, lo cual implica modificar la estructura del año escolar. Por ello, el establecimiento educacional, debe informar al Departamento Provincial de Educación respectivo, dentro de las 48 horas siguientes a la ocurrencia del hecho, acompañando un plan de recuperación de clases, para efectos de dar cumplimiento a las cargas anuales del respectivo plan de estudio o de acuerdo a las disposiciones que dicte el calendario escolar para la región. Una vez autorizada la suspensión, no debe ser informado dicho día como trabajado en el sistema de declaración de asistencias, a menos que la autoridad regional indique lo contrario. En cualquier caso, se actuará de acuerdo a lo dispuesto por la autoridad ministerial, ajustando el calendario o recuperación a lo indicado por el MINEDUC o la DEPROV correspondiente.

Artículo 15: Obligatoriedad en la asistencia. Los/as estudiantes tienen la obligación de asistir regularmente e ingresar a sus clases, así como de participar en todas las actividades de carácter educativo, cultural, deportivas y artísticas que se desarrollen en el centro educativo.

Artículo 16: Obligatoriedad de concurrir preparado. La obligación de asistencia a clases también involucra que el/la estudiante concurra debidamente preparado para ello, con sus tareas debidamente confeccionadas, provistos de los

útiles y materiales de trabajo que sean necesarios. Por su parte, deberá concurrir con la agenda, la cual será el medio de comunicación oficial del establecimiento con el/la estudiante y su apoderado.

Artículo 17: Registro de Asistencia. Se registrará la asistencia al inicio de cada jornada escolar, como, asimismo, al inicio de cada hora de clases, en el libro de clases respectivo.

Artículo 18: Justificación de las inasistencias.

La ausencia a la jornada escolar de un/a estudiante, deberá ser justificada personalmente por el apoderado, dejándose registro en **el libro de justificaciones** o por escrito, a través de la agenda escolar, el mismo día que el/la estudiante se reintegre al centro educativo. Este libro estará disponible en inspectoría.

No se aceptarán justificaciones vía telefónica.

Es responsabilidad del apoderado informar de las enfermedades o malestares que presente el/la estudiante de manera escrita. La ausencia por razones de enfermedad de los/as estudiantes, además de la justificación del apoderado, requerirá de la presentación del certificado médico respectivo a través de la agenda, a más tardar al día hábil siguiente desde su reincorporación.

Las inasistencias programadas al médico deberán comunicarse con antelación al Profesor Jefe y éste comunicarla al Encargado de Convivencia Escolar e inspectoría.

En el caso de viajes se deberá informar mediante una carta formal a Dirección, Coordinación Académica y a Inspectoría, a lo menos con 5 a 15 días de anticipación.

Artículo 19: Del retiro de estudiantes en período de clases.

1. Una vez que el/la estudiante ha ingresado al Centro Educativo no podrá ausentarse sin la debida autorización Inspectoría.

2. Solo el apoderado reconocido en los registros del Establecimiento o la persona que se haya designado en el momento de la matrícula, podrá oficialmente retirar al estudiante durante el período de clases. 3. Para retirar al alumno/a el apoderado deberá firmar el libro de salida, especificando: hora, motivo y su RUT personal.

4. Todo accidente que pudiese sufrir un estudiante durante la jornada escolar, será comunicado al Apoderado, para recibir la adecuada atención médica. De no ubicarse al Apoderado, se procede con el apoderado suplente o subrogante, quienes al no ser ubicados el Establecimiento se reserva el derecho de tomar las medidas médicas necesarias para evitar un daño mayor.

5. En caso de emergencia que implique la evacuación del colegio, los/as estudiantes podrán ser retirados por sus padres y/o apoderados, o las personas designadas por ellos y que se encuentran registradas en el centro educativo en el momento de matrícula.

b. Reglamento aplicable a los Padres y/o Apoderados

Los/as estudiantes necesitan acompañamiento permanente y sistemático de la familia, por lo tanto, los padres y/o apoderados se constituyen en los principales responsables de la formación integral de los/as estudiantes. La presencia de padres y/o apoderados es una exigencia vital del quehacer de nuestra escuela Santo Domingo. En este proceso el establecimiento es un organismo colaborador.

Artículo 20: Son derechos de los padres y apoderados:

1. Recibir información oportuna sobre el avance del proceso de aprendizaje de los estudiantes, tanto en reuniones ordinarias como en horario de atención del profesor jefe y/o profesores de asignaturas. 2. Ser atendido en sus inquietudes por parte del Encargado de Convivencia Escolar, procurando dejar constancia escrita de cualquier situación que requiera ser investigada, a través de los conductos regulares establecidos para ello.

3. Que los/as estudiantes reciban una educación y formación sustentada en los valores insertos en el Proyecto Educativo.

4. Conocer en cada período semestral y durante el transcurso del año escolar, el resultado del rendimiento académico y logros alcanzados por los/as estudiantes.

5. Tener conocimiento y disponibilidad de las herramientas utilizadas para el aprendizaje a distancia de los estudiantes y a los instrumentos utilizados para su evaluación, en caso que, de educación remota, de acuerdo a los programas y

currículum aprobados por el Ministerio de Educación.

6. Solicitar con antelación, entrevistas con los directivos y/o profesores

7. Dialogar con quien corresponda, sobre los problemas y dificultades en el proceso de formación de los/as estudiantes.

8. Ser tratados con respeto y consideración por cada uno de los miembros de la Comunidad Educativa. 9. Participar en todas las instancias y/o actividades que el centro educativo realice. 10. Organizarse en asociaciones de personas para lograr fines en el ámbito educativo, tales como directivas de curso y Centro General de Padres y Apoderados.

11. Utilizar instalaciones y/o dependencias del centro educativo, previa coordinación con la Dirección, para el desarrollo de actividades inherentes a su rol de apoderados.

12. Ser parte del proceso educativo, lo que involucra ser atendidos por todos los directivos y docentes, previa solicitud, cuidando respetar el conducto regular establecido:

1. Académica:

- Profesor de Asignatura
- Profesor(a) Jefe.
- Coordinación Académica.
- Dirección.

2. Disciplinaria y Convivencia Escolar:

- Profesor de asignatura
- Profesor(a) Jefe y/o Inspector.
- Encargado(a) de Convivencia Escolar y/o Inspectoría General.
- Dirección.

3. Otras Materias:

- Dirección y/o Inspectoría General.

Artículo 21: Es deber y responsabilidad de los apoderados:

1. Identificarse con el Proyecto Educativo del Establecimiento y apoyar el proceso educativo del estudiante.

2. Asumir con responsabilidad la educación de los/as estudiantes dentro y fuera del centro educativo en lo social y familiar.

3. Evitar comentarios y falsos testimonios contra la institución y los diferentes integrantes de la Comunidad Educativa que pudieren ser efectuadas de cualquier forma y a través de cualquier medio. 4. Cumplir con el Reglamento Interno y Manual de Convivencia Escolar y sus protocolos anexos. 5. Cumplir con el Reglamento de Evaluación y Promoción Escolar.

6. Informar, al momento de la matrícula, de enfermedades no eventuales o crónicas que sufra su pupilo (a), y/o de medicamentos no aconsejables en su administración y/o de actividades físicas que pudiesen afectar a su salud, actualizándola año a año. Estas situaciones deberán ser avaladas por certificados médicos emitidos por profesionales competentes según sea la especialidad.

7. Informar durante el año de cualquier enfermedad que pudiere afectar al estudiante o al resto de la comunidad educativa para efectos de resguardar la salud del colectivo.

8. Cautelar el comportamiento y rendimiento de su hijo/a, a través de un control periódico de sus deberes escolares.

9. Concurrir a toda citación realizada por el centro educativo:

- a) Citas de la Dirección
- b) Cita Convivencia Escolar y/o Inspectoría General
- c) Cita Coordinación Académica
- d) Citas del Profesor(a) – Jefe y/o reuniones de apoderados.
- e) Citas del Profesor(a) de asignatura.
- f) Citas de los diferentes especialistas del centro educativo.
- g) Actividades oficiales del centro educativo

h) Asambleas Generales y colaborar activamente con las Actividades organizadas por el Centro General de Padres y Apoderados.

El apoderado que por razón de fuerza mayor se vea imposibilitado de concurrir deberá justificar por escrito su inasistencia a tales citaciones y/o actividades, con antelación a la fecha indicada.

10. Mantenerse informado del proceso académico y formativo de su hijo/a, respetando el conducto regular y de todo el acontecer del centro educativo, a través de las instancias correspondientes.

- A. **Profesor (a) Jefe:** Cuando se trate de aspectos específicos o inquietudes sobre su hijo/a.
- B. **Profesor (a) de Asignatura:** Cuando el profesor/a de asignatura lo estime necesario y/o conveniente.
- C. **Coordinación Académica:** Cuando se trata de situaciones relativas a las diferentes áreas académicas.
- D. **Encargado(a) de Convivencia:** Por situaciones que afecten a la Convivencia del centro educativo.
- E. **Especialistas de apoyo:** Por situaciones socioemocionales que afecten al estudiante.
- F. **Inspectoría:** Por situaciones relacionadas por disciplina y/o responsabilidad.
- G. **Dirección:** Cuando las instancias anteriores no respondan satisfactoriamente a sus inquietudes.

11. Fortalecer los principios y valores que permitan a los/as estudiantes crecer y desarrollarse integralmente de acuerdo a los objetivos y fundamentos establecidos en el Proyecto Educativo Institucional.

12. Mantener con los profesores y demás miembros de la comunidad educativa una relación de buen trato y respeto mutuo.

13. Promover una buena convivencia con todos los miembros de la Comunidad Educativa.

14. Reforzar hábitos de aseo higiene y orden de su pupilo.

15. Cautelar y exigir el uso correcto del uniforme oficial del Establecimiento.

16. Preocuparse que su pupilo se presente con el material de estudio necesario y adecuado a su horario de clases.

17. Apoyar, facilitar medios y autorizar a su hijo/a respecto de salidas pedagógicas u otras actividades del Establecimiento que complementan el proceso de enseñanza y aprendizaje.

18. Respetar el desarrollo de la jornada escolar de clases, no ingresando al centro educativo sin autorización de la Dirección y/o Inspectoría General.

19. Revisar diariamente la agenda escolar para mantenerse informado sobre las distintas situaciones de su hijo/a.

20. Acusar recibo de todas las comunicaciones que envíe el Establecimiento (firma acreditada).

21. Solicitar personalmente, en caso de emergencia, la salida de clases de sus hijo/as antes del término del horario establecido, dejándose registro en el libro correspondiente, respetando los horarios establecidos por el colegio.

22. Comunicar cambio de domicilio y número telefónico cuando corresponda.

23. Solicitar formalmente y con la debida anticipación entrevistas con miembros de la unidad educativa.

24. Respetar la hora de atención de Apoderados indicada por las citaciones previamente agendadas por cualquier miembro de la unidad educativa.

25. Colaborar en el manejo de las situaciones emergentes, tales como golpes, caídas, accidentes.

26. Cumplir con el deber de justificar oportunamente las inasistencias del/la estudiante:

a. 1 día de ausencia: justificación personal y/o por escrito, quedando el registro en el libro de justificativos.

b. 2 o más días de ausencia: justificación personal y con certificado médico cuando corresponda. Marcar con el nombre todos los útiles y prendas de los/as estudiantes del establecimiento.

27. Firmar todas las pruebas escritas de los/as estudiantes.

28. Procurar mantener a los estudiantes activos en el proceso de aprendizaje y evaluación en caso de educación remota.

29. Informar, a través de los conductos regulares y de manera oportuna sobre cualquier situación de la cual tome conocimiento y que involucre a los/as estudiantes o funcionario(a) del Establecimiento y que revista peligro para los miembros de la comunidad educativa.

30. Cumplir con el horario ingreso y de salida de los estudiantes.

Artículo 22: El centro educativo se **reserva el derecho de solicitar cambio de apoderado o prohibición de ingreso al centro educativo** cuando:

- a) El apoderado incurra en agresiones verbales, físicas u otras contra cualquier miembro de la comunidad educativa.
- b) En aquellos casos en que los apoderados no concurren a las reuniones o citaciones a entrevistas, afectando de esta manera el normal desarrollo pedagógico de los estudiantes o interrumpa sistemáticamente dichas instancias o actividades escolares en general.
- c) El apoderado no cumple con los compromisos pactados.
- d) Exista vulneración comprobada de los derechos fundamentales de los estudiantes.
- e) El apoderado que a través de medios tecnológicos o de manera presencial o escrita levante falsos testimonio, noticias falsas o calumnias contra un miembro de la comunidad educativa o institución sostenedora.

Para los casos de agresiones físicas, la dirección podrá recurrir a las instancias legales pertinentes para efectuar la denuncia que corresponda: Carabineros, Fiscalía, Policía de Investigaciones.

La medida será aplicada por el Director y el apoderado podrá reponer ante la misma instancia en el plazo de 5 días hábiles, entregándosele respuesta en el mismo plazo.

c. Reglamentación aplicable al Personal del Centro Educativo

Artículo 23: Quedan prohibidas expresamente, para cualquier funcionario del centro educativo, las siguientes acciones y/o actitudes:

1. Presentarse en estado de intemperancia, bajo la influencia del alcohol, drogas o estupefacientes de cualquier tipo.
2. Utilizar el teléfono celular mientras se desarrollan actividades con los estudiantes con fines pedagógicos.
3. Mantener relaciones amorosas o de pareja con estudiantes del centro educativo.
4. Utilizar las dependencias del centro educativo para fines personales sin previa autorización de la Dirección.
5. Utilizar las dependencias del centro educativo para fines comerciales sin autorización de la Dirección.
6. Utilizar y/o retirar cualquier material del centro educativo sin previa autorización de la Dirección.
7. Concurrir a actividades de carácter no oficial en conjunto con estudiantes.

Artículo 24: Son derechos de los miembros del Equipo de Gestión:

1. Ser respetados y valorados por todos los miembros del centro educativo.
2. Utilizar el material educativo del que dispone el establecimiento.
3. Conocer las opiniones de sus jefes directos, aportes u otros relacionados con la evaluación del desempeño en el ámbito de la convivencia escolar.
4. Canalizar sus inquietudes de manera directa y franca.
5. Ser respetado en su orientación ideológica, física, su identidad de género y en ningún caso discriminado.
6. Organizarse en asociaciones de personas para lograr fines en el ámbito educativo en relación a la convivencia escolar.
7. Trabajar en un ambiente tolerante y de respeto mutuo; del mismo modo, tienen derecho a que se respete su integridad física, psicológica y moral.
8. Conducir la realización del proyecto educativo.

Artículo 25: Es deber y responsabilidad de los miembros del Equipo de Gestión:

1. Mantener comunicación expedita con docentes, asistentes de la educación, estudiantes y padres o apoderados canalizando dichas inquietudes con quien corresponda según las funciones de su cargo.
2. Mantener un panorama actualizado de tipo académico y de comportamiento de los estudiantes con el fin de monitorear el avance de ellos, mediante reportes recibidos de profesores jefe, equipos de apoyo y de asignaturas.
3. Monitorear el trabajo académico y actitudinal que se desarrolla en el centro educativo.
4. Velar por el uso y cuidado de recursos de apoyo a la docencia.
5. Velar por el cumplimiento de normas de interacción, normas de seguridad e higiene del centro educativo.
6. Atender a los apoderados que lo requieran asignando un horario de entrevistas.
7. Velar por el cumplimiento de los Planes y Programas vigentes.

8. Presidir los diversos consejos técnicos y generales.
9. Promover la participación del Centro General de Padres y Apoderados.
10. Monitorear el trabajo de los cursos, mediante el apoyo permanente a la gestión de los profesores jefes.
11. Supervisar y orientar el trabajo desempeñado por los colaboradores pedagógicos.
12. Dirigir actividades con docentes, padres y estudiantes, que contribuyan al logro de los objetivos institucionales propuestos.
13. Evaluar los avances del Proyecto Educativo, realizando propuestas concretas a su fortalecimiento.
14. Liderar las medidas de prevención, higiene y seguridad, ejecutando planes de emergencia frente a sismos, incendios u otro.
15. Dar cuenta de la gestión realizada al consejo escolar y Dirección.
16. Apoyar, mantener y proveer al equipo docente de las herramientas e instrumentos necesarios que sirvan para el desarrollo del proceso de aprendizaje y evaluación a distancia, en caso de ser necesario.
17. Realizar seguimiento del aprendizaje de los y las estudiantes y asegurar la planificación de las evaluaciones presenciales y a distancia.

Artículo 26: El personal docente tiene los siguientes derechos:

1. Ser respetado y valorado por todos los miembros del centro educativo.
2. Trabajar en un ambiente tolerante y de respeto mutuo.
3. Recibir orientación y asesoría según las necesidades.
4. Organizarse en asociaciones de personas para lograr fines en el ámbito educativo en relación a la convivencia escolar.
5. Utilizar el material del que dispone el centro educativo.
6. Canalizar sus inquietudes de manera directa y franca.
7. Conocer las opiniones de sus jefes directos, aportes u otros relacionados con la evaluación del desempeño en el ámbito de la convivencia escolar.
8. Participar de un clima de trabajo armónico.
9. Ser respetado en todos los aspectos y en ningún caso discriminado.
10. Se respete su integridad física, psicológica y moral, no pudiendo ser objeto de tratos vejatorios, degradantes o maltratos psicológicos por parte de los demás integrantes de la comunidad educativa

Artículo 27: El personal docente tiene los siguientes deberes:

1. Conocer y contribuir al cumplimiento del Proyecto Educativo Institucional.
2. Atender los cursos de manera oportuna.
3. Registrar en el libro de clases, asistencia, inasistencia, atrasos y contenidos.
4. Registrar las observaciones positivas o negativas del estudiante según corresponda.
5. Desarrollar sus clases procurando que todos los estudiantes trabajen en la actividad planificada.
6. Informar a estudiantes y padres, madres o apoderados sobre los tiempos y tipo de evaluaciones que realizarán, cuando esta se haga a distancia o de manera remota.
7. Orientar y guiar el trabajo y aprendizaje de los estudiantes en caso que la educación sea a distancia.
8. Efectuar retroalimentación necesaria en el desarrollo del proceso de aprendizaje como en las evaluaciones realizadas en caso que la educación sea a distancia.
9. Vincularse de manera cordial, promoviendo el respeto en las relaciones que establece con los pares, estudiantes, padres y/o apoderados.
10. Velar por fomentar en sus estudiantes los valores y sellos educativos establecidos en el Proyecto Educativo.
11. Monitorear los permisos que da en horas de clases a los/as estudiantes para distintos efectos de manera de tener el control total del quehacer en aula.
12. Propiciar un clima de respeto, evitando cualquier tipo de descalificación, amenazas u otra actitud que afecte al estudiante donde éste se sienta agredido física o psicológicamente.
13. Mantener la disciplina de los estudiantes en el aula, patio, actos, celebraciones etc., interviniendo en caso de observar una actitud inadecuada de cualquier alumno (a) del centro educativo.

14. Velar porque las dependencias que utilizan los/as estudiantes se mantengan en óptimas condiciones de limpieza.
15. Promover, especialmente el profesor jefe, el cumplimiento de los planes de trabajo del curso en el área educativa, social y recreativa, planificados con su directiva en caso de existir, aprobados por el curso a lo largo del año escolar.
16. Mediar en la resolución de conflictos de manera individual o grupal según corresponda, estableciendo compromisos y monitoreando su cumplimiento.
17. Guardar lealtad, respeto hacia sus colegas de trabajo buscando la armonía y resguardando el clima institucional, analizando las inquietudes con quien corresponda, evitando rumores malintencionados que en nada ayudan al crecimiento de la institución.
18. Incentivar los valores, sellos educativos y la formación transversal en todo su quehacer pedagógico, instando a la reflexión y toma de conciencia de los(as) estudiantes respecto a sus desaciertos y fortalezas.
19. Ser cordial, optimista y positivo respecto a los(as) estudiantes.
20. Hacerse cargo del proceso pedagógico realizado con responsabilidad, sentido crítico y capacidad proactiva.
21. Tener una relación cordial con los apoderados, manteniendo límites que resguarden el respeto.
22. Destacar las actitudes positivas en los(as) estudiantes y asumir actos de mejora con aquellos que requieren intervención.
23. Respetar los horarios de entrevistas con apoderados.
24. Orientar vocacionalmente a sus alumnos cuando corresponda.
25. Actualizar sus conocimientos y evaluarse periódicamente
26. Investigar, exponer y enseñar los contenidos curriculares correspondientes a cada nivel educativo establecidos por las bases curriculares y los planes y programas de estudio.

Artículo 28: Son derechos del Personal Asistente de la Educación:

1. Ser respetado y valorado por todos los miembros del centro educativo.
2. Utilizar los recursos de los que dispone el centro educativo.
3. Organizarse en asociaciones de personas para lograr fines en el ámbito educativo en relación a la Convivencia Escolar.
4. Conocer las opiniones de sus jefes directos, aportes u otros relacionados con la evaluación del desempeño en el ámbito de la convivencia escolar.
5. Canalizar sus inquietudes de manera directa y franca.
6. Ser respetado en todos los aspectos y en ningún caso discriminado.
7. Recibir orientación y asesorías según las necesidades.
8. Participar en un clima de trabajo armónico.

Artículo 29: Son deberes del Personal Asistente de la Educación:

1. Conocer y contribuir al cumplimiento del Proyecto Educativo.
2. Atender a todos los miembros de la comunidad escolar con cortesía, capacidad de escucha y respeto.
3. Canalizar las inquietudes de estudiantes, padres y profesores con quien corresponda según desempeño de su cargo.
4. Actuar con prudencia sobre aquellos aspectos que ameritan ser discutidos y canalizados a sus jefes directos.
5. Resguardar la integridad de los estudiantes en el cuidado de ellos en todo momento durante la jornada escolar.
6. Relacionarse con respeto con los distintos miembros de la comunidad escolar, en ningún caso con descalificaciones, agresión verbal, física o psicológica.

Título III.

REGULACIONES REFERIDAS AL PROCESO DE ADMISIÓN

Artículo 30. SISTEMA DE ADMISIÓN ESCOLAR (S.A.E)

La Escuela Básica Santo Domingo es un establecimiento educacional particular subvencionado, y de conformidad a la legislación vigente el proceso de admisión se realizará mediante el Sistema de Admisión Escolar, regulado de acuerdo a la ley, sus reglamentos y las orientaciones que sobre la materia dicten las autoridades competentes, normativa que establece las etapas, requisitos y procedimientos que lo componen.

Las fechas de las distintas etapas en que se desarrollará el proceso de admisión escolar son establecidas cada año por el Ministerio de Educación, y se informan a través de los instrumentos y canales oficiales.

Artículo 31 LIMITACIONES AL PROCESO DE ADMISIÓN

Un/a estudiante que haya sido sancionado con la medida de expulsión o cancelación de matrícula, no podrá postular, o si lo hace no se le permitirá el reingreso al colegio hasta que hayan transcurrido, a lo menos, 3 años fuera del establecimiento educacional.

Título IV.

NORMAS GENERALES DE FUNCIONAMIENTO QUE REGULAN A LOS/AS ESTUDIANTES.

Párrafo 01.

DEL RECONOCIMIENTO A LOS INTEGRANTES DE LA COMUNIDAD ESCOLAR QUE DE FORMA ESPECIAL CONTRIBUYEN A LA BUENA CONVIVENCIA ESCOLAR

Artículo 32:

Periódicamente se destacará a los alumnos(as) de la comunidad educativa que contribuyan con sus acciones a fomentar la buena y sana convivencia escolar. Algunas de las formas de reconocimiento son:

1. Un comentario positivo e inmediato por parte del docente o funcionario.
2. Una observación en el libro de clases.
3. Se realizará semestralmente un Acto de reconocimiento a través de una premiación por curso de los alumnos con:
 - A. Mejor rendimiento académico. - Mejor Asistencia- Esfuerzo- Convivencia – Conducta destacada
 - B. Mejor Compañero (elegido el día del alumno por sus compañeros)
 - C. Destacar al profesor o asistente de la educación que fomente la buena convivencia escolar.

Párrafo 02

DE LAS FALTAS, PROCEDIMIENTOS Y SANCIONES.

Artículo 33: En nuestro centro educativo se entiende como disciplina un conjunto de normas que deben acatarse en pro de una convivencia respetuosa, que permita a los(as) estudiantes desarrollar actitudes que les permita insertarse positivamente en la vida escolar, familiar y social.

Cabe tener presente que las sanciones se encuentran reguladas cumpliendo con los principios de proporcionalidad y gradualidad, guardando estricta relación con la gravedad o reiteración de la falta.

Artículo 34: En el centro educativo las prácticas formativas y la resolución constructiva de conflictos, tendrán preferencia sobre las acciones disciplinarias. Al elaborar y aplicar las sanciones se velará para que estas sean proporcionales a la falta cometida.

La misión educativa del establecimiento busca que los estudiantes tengan una formación integral, que favorezca la formación de sujetos críticos, tolerantes, solidarios, participativos y respetuosos de la normativa.

Artículo 35: Para que los procedimientos sean claros y justos sin formarse un juicio en forma apresurada, se conocerán todas las versiones del o de las personas involucradas, considerando los hechos, contexto y circunstancias que rodearon la falta (agravantes y atenuantes). En todo procedimiento se deberá respetar el derecho del acusado a ser escuchado, presentar antecedentes y pruebas y realizar descargos en los plazos que se establezcan

Se llevará a cabo un justo y debido proceso, dirigido por el Equipo de Convivencia Escolar, siendo escuchados los argumentos de los involucrados ante una presunta falta. Sin embargo, siempre que exista la posibilidad y la voluntad de las partes y teniendo como principio el conservar la armonía y las cordiales relaciones entre los miembros de la Comunidad, se buscará, como una medida legítima, la conciliación, de manera previa a cualquiera de los pasos protocolares, para así evitar profundizar en el daño a las relaciones humanas que pudiera resultar como fruto de la ejecución del proceso sancionatorio.

Artículo 36: Del Procedimiento.

Se considerará:

Presunción de inocencia.

Ningún estudiante será considerado culpable; y será el procedimiento de evaluación de faltas, el que determinará los grados de responsabilidad, si correspondiere, ya que todas las personas son inocentes hasta que se compruebe lo contrario.

Derecho a efectuar descargos y apelaciones

El estudiante tiene derecho a:

1. Un proceso transparente y justo cuando se le hace responsable de una falta.
2. Conocer todas las acciones que se desarrollan para investigar el hecho.
3. Derecho a ser escuchado, a presentar antecedentes y pruebas y presentar descargos en los plazos establecidos en este Reglamento.
4. Derecho a apelar o solicitar la reconsideración de la medida cuando lo considere necesario, dentro de los plazos estipulados.
5. Ser escuchado privilegiando el diálogo con y entre los implicados, ya que esto permitirá la oportunidad de reflexión y aprendizaje para el estudiante y el resto de la comunidad.

Reclamos:

Todo reclamo por conductas contrarias a la sana convivencia escolar deberá ser presentado en forma escrita y debidamente registrada en el Libro de reclamos, sugerencias y felicitaciones, debiéndose dar cuenta a algún miembro del equipo directivo, dentro de un plazo de 24 horas, a fin de que se dé inicio a la investigación y debido proceso.

Se deberá siempre resguardar la identidad del reclamante y no se podrá imponer una sanción disciplinaria en contra del denunciado basada únicamente en el mérito de su reclamo.

Artículo 37: Procedimiento de descargos y apelaciones.

Los estudiantes o miembros de la comunidad que hayan sido denunciados deberán presentar sus descargos o versión de los hechos al momento de ser entrevistados por la persona encargada de llevar a cabo la investigación. Junto a ello, podrán presentar las pruebas o antecedentes que estime pertinente.

Para las sanciones aplicadas, que no impliquen las medidas de expulsión o cancelación de matrícula, se podrán presentar descargos, dejándose constancia en la hoja de vida del estudiante u otro documento anexo tales como, fichas o carpetas investigativas que den cuenta de las alegaciones y defensas efectuadas por el estudiante respecto a

los hechos y sanciones.

Todo estudiante tiene derecho a apelar a las sanciones recibidas dentro del marco de la buena educación.

Para el caso de **una falta leve o menos grave** el estudiante siempre puede apelar en forma escrita en un plazo de 2 días hábiles contados desde la aplicación de la medida. La apelación deberá ser presentada ante el Profesor Jefe o Encargado de Convivencia Escolar. La notificación de la medida será a través del registro en la hoja de vida o carpetas o expedientes que sean utilizados para tales efectos. La apelación será resuelta en el plazo de 2 días hábiles.

En el caso que la sanción corresponda a una **falta grave o muy grave** el apoderado junto al estudiante deberá presentar su apelación por escrito en un plazo de 3 días hábiles desde la notificación por escrito de la medida, aportando los antecedentes necesarios para su reconsideración. La apelación deberá ser presentada ante la Dirección, quien dará a conocer la resolución definitiva en un plazo máximo de 3 días hábiles.

Contra la resolución de la Dirección, no procederá recurso alguno.

Artículo 38: La expulsión o cancelación de matrícula de un estudiante por problemas o faltas conductuales es considerado como una medida extrema, y se aplica en aquellos casos en que, habiendo agotado todos los procedimientos exigidos por el Manual de Convivencia del Establecimiento, el estudiante persiste en su mal comportamiento.

Artículo 39:

Aspectos previos al inicio del procedimiento de expulsión o de cancelación de matrícula:

- Previo al inicio del procedimiento de expulsión o de cancelación de matrícula, el Director deberá haber representado a los padres, madres o apoderados, por sí o a través de un representante, lo siguiente: Señalar a los apoderados los problemas de conducta de su pupilo.
 - Advertir de la posible aplicación de sanciones al estudiante y su apoderado.
 - Implementar a favor del estudiante las medidas de apoyo pedagógico o psicosocial.
- a. La expulsión o cancelación de matrícula será aplicada por el Director del centro educativo.
 - b. La decisión y sus fundamentos serán notificados por escrito al estudiante afectado y a su apoderado, quienes podrán pedir por escrito la reconsideración de la medida dentro de 15 días de su notificación, ante la misma autoridad.
 - c. El Director resolverá la apelación previa consulta al Consejo de Profesores. El Consejo deberá pronunciarse por escrito, debiendo tener a la vista los informes técnicos psicosociales pertinentes y que se encuentren disponibles.
 - d. La resolución será informada de forma verbal en reunión con el apoderado en un máximo de 10 días a contar del día en que se presentó esta apelación, quedando registro escrito en Dirección y entregándose copia de ello.
 - e. Cabe tener presente que previo a la aplicación de la sanción, el(la) estudiante y el apoderado tendrán derecho a efectuar todas las alegaciones y descargos que estime conveniente.

En aquellos casos en que se afecte gravemente la convivencia escolar, entendiéndose por ello, los actos cometidos que causen daño a la integridad física o Psíquica de cualquiera de los miembros de la comunidad educativa o de terceros que se encuentren en las dependencias de los establecimientos, tales como agresiones de carácter sexual, agresiones físicas que produzcan lesiones, uso, porte, posesión y tenencia de armas o artefactos incendiarios, así como también los actos que atenten contra la infraestructura esencial del colegio para la prestación del servicio educacional. El director deberá notificar la decisión de suspender al estudiante, junto a sus fundamentos, por escrito al estudiante afectado y a su madre, padre o apoderado, según corresponda. El Colegio tendrá un plazo máximo de diez días hábiles para resolver, desde la respectiva notificación. Respecto a la decisión de la expulsión o cancelación de matrícula y sus fundamentos, podrán pedir la reconsideración de la medida dentro de cinco días de su notificación, ante la misma autoridad – el Director-, quien resolverá luego de consultar al Consejo de Profesores. La interposición de la referida reconsideración ampliará el plazo de suspensión del alumno estudiante hasta culminar su tramitación. Cabe señalar que la suspensión de la que trata el presente párrafo corresponde a las modificaciones legales introducidas por la ley

conocida como Aula Segura.

Notificada la medida de expulsión o cancelación de matrícula el Establecimiento informará a la Superintendencia de Educación en el plazo de 5 días contados desde la aplicación de la medida. En todo momento al aplicar las medidas de expulsión o cancelación de matrícula se respetarán los principios de proporcionalidad y no discriminación arbitraria, regulados en este Reglamento.

Artículo 40: Se considerarán los siguientes **criterios orientadores al momento de determinar la sanción a aplicar:**

- a) La edad, la etapa de desarrollo y madurez de las partes involucradas.
- b) La naturaleza, intensidad y extensión del daño causado.
- c) La naturaleza, intensidad y extensión de la agresión por factores como:
 - La pluralidad y grado de responsabilidad de los agresores o causantes;
 - El carácter vejatorio o humillante del maltrato o en su consecuencia;
 - Actuar en anonimato, con una identidad falsa u ocultando el rostro;
 - Haber obrado a solicitud de un tercero o bajo recompensa;
 - Agredir a un profesor o funcionario del centro educativo;
- d) El abuso de una posición superior ya sea física, moral, de autoridad u otra;
- e) La discapacidad o indefensión del afectado.
- f) Vulneración del Derecho a la Honra en casos de maltrato y/o cyberbullying.

Artículo 41: Serán considerados atenuantes de la falta:

- a) Reconocer inmediatamente la falta, estar arrepentido y aceptar las consecuencias de ésta.
- b) Inmadurez física, social y/o emocional del estudiante responsable de la falta, debidamente conocida y acreditada por especialistas.
- c) La inexistencia de faltas anteriores a la buena convivencia.
- d) Actuar en respuesta a una provocación y/o amenaza por parte de otros.
- e) Haber realizado, por iniciativa propia, acciones reparatorias a favor del estudiante afectado del centro educativo.

Artículo 42: Serán considerados agravantes de la falta:

- a) Actuar con intencionalidad o premeditación.
- b) Inducir a otros a participar o cometer una falta.
- c) Abusar de una condición superior, física o cognitiva por sobre el afectado.
- d) Ocultar, tergiversar u omitir información durante alguna instancia de investigación de la falta. e) Inculpar a otro u otros por la falta propia cometida.
- f) Cometer la falta ocultando la identidad.
- g) No manifestar arrepentimiento.
- h) Comportamiento negativo anterior del responsable;
- i) Cometer la falta pese a la existencia de una mediación o acuerdos de mejoras de conductas previas. j) Cometer una falta grave o muy grave durante el tiempo de resolución de una medida disciplinaria. k) Impactar negativamente en la Comunidad Escolar.

Artículo 43: Se considerarán las siguientes medidas de reparación, pedagógicas, de apoyo pedagógico o psicosocial. Lo anterior, sin perjuicio de lo dispuesto en el artículo 46:

Las medidas de apoyo pedagógico o psicosocial pueden ser realizadas por:

- a. Profesor acompañante, asignatura y/o Educador Diferencial.
- b. Inspector General.
- c. Encargado de Convivencia Escolar.
- d. Psicólogo.

En algunas ocasiones estas estrategias necesitan ser realizadas por equipos multidisciplinarios. En otras oportunidades deben ser solicitadas a instituciones externas al establecimiento como redes de apoyo, consultorios de salud, OPD u otros.

De esta manera, la finalidad de estas medidas son la búsqueda de soluciones a las problemáticas que impiden que un estudiante se desarrolle de forma integral. Con su aplicación se espera que el estudiante:

- a. Desarrolle el sentido de responsabilidad respecto de sus deberes.
- b. Aprenda a resolver conflictos de manera dialogante y pacífica.
- c. Reconozca las consecuencias de su actuación.
- d. Repare la situación generada.

Las medidas de apoyo pedagógico o psicosocial no son consideradas sanciones, por lo tanto, pueden ser aplicadas en su propio mérito o en forma complementaria a las sanciones.

Dentro de las medidas de apoyo pedagógico y/o psicosocial se encuentran:

- a) Diálogo personal y/o grupal pedagógico y correctivo: Consiste en un diálogo que busca hacer reflexionar al estudiante respecto de actitudes y/o acciones realizadas y que atenten contra la buena convivencia escolar. Procede cuando el estudiante manifiesta actitudes o conductas que perturban el ambiente de aprendizaje, las relaciones humanas o no respeta las normas establecidas.
- b) Citación de apoderados para su conocimiento y solicitud de trabajo en conjunto: Cuando la falta en que ha incurrido el estudiante requiere de un trabajo de apoyo en conjunto entre el establecimiento y su familia, se citará al apoderado con el objetivo de informar de las faltas cometidas por el estudiante, conocer los antecedentes que pueda aportar la familia y tomar acuerdos respecto de las medidas a favor del estudiante que deberán aplicarse tanto en su hogar como en el establecimiento.
- c) Medidas de reparación del daño causado: Cuando producto de la falta cometida por un estudiante, éste haya causado daño a otro miembro de la comunidad educativa, se le guiará para que luego del proceso de reflexión necesario realice acciones que busquen reparar el daño causado. De esta forma las medidas reparatorias consideran gestos y acciones que el estudiante responsable puede tener con la persona agredida y que acompañan el reconocimiento de haber infringido un daño. Estas acciones deben restituir el daño causado y surgir del diálogo, del acuerdo y de la toma de conciencia del daño ocasionado, no de una imposición externa, ya que perdería el carácter formativo. Las medidas de reparación pueden ir desde las disculpas privadas, públicas, la restitución de un bien, la devolución de un bien y otras, siempre manteniendo el principio de proporcionalidad con el daño causado. En la resolución, se deberá especificar las medidas de reparación adoptadas a favor del afectado, si hay mérito para ello, así como la forma en que se supervisará su efectivo cumplimiento.
- d) Servicios en beneficio de la comunidad: Cuando producto de la falta cometida por un estudiante, éste haya causado daño a la comunidad educativa, se le guiará para que luego del proceso de reflexión necesario realice acciones que busquen reparar el daño causado a través de su esfuerzo personal. Estas acciones deberán restituir el daño causado y surgir del diálogo, del acuerdo y de la toma de conciencia del daño ocasionado, no de una imposición externa, porque perderían el carácter formativo. Implican la prestación de un servicio a favor de la comunidad que ha sido dañada, manteniendo la proporcionalidad con el daño causado. Estos servicios pueden consistir en ordenar o limpiar algún espacio del establecimiento como patios, pasillos, gimnasio, comedor de estudiantes, sala; mantener el jardín, ayudar en el recreo a cuidar a los estudiantes de menor edad, ordenar materiales en la biblioteca, laboratorios, ser ayudante de un profesor en la realización de una o más clases, según sus aptitudes, clasificar textos en biblioteca según su contenido, apoyar a estudiantes menores en sus tareas, entre otros.
- e) Toma de conciencia de los efectos causados por su conducta. Mediante la presentación de un ensayo a los integrantes de la comunidad educativa sobre el tema en cuestión.
- f) Talleres con estudiantes: Corresponde a acciones realizadas por el Equipo psicosocial o multidisciplinario del establecimiento, donde en forma grupal se traten temas que busquen enseñar a los estudiantes herramientas para enfrentar en forma adecuada situaciones que estén viviendo a nivel de curso y que puedan afectar la buena convivencia escolar. A modo ejemplar se pueden señalar en este sentido talleres para el abordaje pacífico de la resolución de conflictos, control de impulsos, tolerancia a la frustración, respeto a la diversidad, entre otros.
- g) Talleres con padres, madres y/o apoderados(as): Corresponde a acciones realizadas por el Equipo psicosocial o multidisciplinario del establecimiento, donde en forma grupal se traten temas que busquen enseñar a los padres, madres y/o apoderados(as) herramientas para apoyar y enseñar la buena convivencia escolar desde el hogar. A modo ejemplar se pueden señalar en este sentido talleres parentales para desarrollar en los estudiantes el respeto, responsabilidad, resolución pacífica de conflictos, autonomía, entre otros.

h) Derivación al equipo psicosocial o multidisciplinario: Una vez aplicadas las medidas pedagógicas de diálogo, ya sea personal o grupal y citación a apoderados y existiendo aún una necesidad por parte del estudiante de apoyo, entonces los profesores acompañantes y/o de asignatura podrán derivar al estudiante para que sea apoyado por el Equipo psicosocial, quienes abordarán la situación del estudiante a partir de un diagnóstico y posterior plan de acción que contenga las gestiones que se estimen necesarias para apoyarle en su aprendizaje social. De esta forma se espera que el estudiante adquiera herramientas que le permitan relacionarse con su entorno en base al respeto y aportando a la sana convivencia escolar.

i) Derivación a redes de apoyo externas: Cuando corresponda, el equipo de convivencia escolar previa información a la Dirección, podrá derivar los antecedentes del estudiante a redes externas de apoyo, tales como oficinas comunales de protección de derechos (OPD), CESFAM, Tribunales de Familia, entre otros similares. Todas las derivaciones a redes externas serán monitoreadas desde el Equipo psicosocial a objeto de apoyar desde el entorno escolar las acciones que se estén aplicando a favor del estudiante.

j) Solicitud a los padres, madres y/o apoderados(as) de atención de especialistas: Sin perjuicio de las propias acciones que el establecimiento esté en condiciones de realizar a favor del estudiante en forma interna y de aquellas que pueda solicitar a redes externas, estudiante y su apoderado. Esta medida será sugerida al apoderado quien deberá manifestar su consentimiento para su ejecución.

Las presentes medidas podrán ser aplicadas para las faltas leves, menos graves, graves y muy graves.

Artículo 44: En el caso de que proceda, se establecen como proceso de acompañamiento.

El Centro Educativo, en la generalidad de los casos y en la medida de su capacidad, implementará un proceso de acompañamiento al estudiante a través de medidas **como la conversación personal, el recordatorio del compromiso adquirido, la solicitud de reparar faltas o pedir disculpas, la entrevista con el apoderado, ejecución de acciones acordadas y el apoyo de especialistas institucionales o derivaciones externas de ser necesario**, pretendiéndose con ello un cambio positivo.

El proceso se inicia y lidera el/la Profesor/a Jefe cuando considere que una conducta es reiterada e interfiere en la convivencia escolar o transgrede este Reglamento. Se recopilan y analizan los antecedentes y se implementan las acciones respectivas según el caso. También otros miembros de la institución como: Coordinadores, Encargado de Convivencia, Asistente e Inspectoría pueden participar activamente en propiciar instancias de diálogo, reparación, compromisos, etc., en pos de la solución armónica y pacífica del conflicto.

Artículo 45: Procedimiento de Investigación

Es una herramienta destinada a establecer los hechos que podrían constituir una infracción **grave o muy grave**.

El Procedimiento consta de los siguientes pasos:

- 1) El Encargado de Convivencia, o la persona a quien designe, efectuará la investigación y deberá tomar acta. El acta deberá ser firmada por estudiantes y apoderados si correspondiere. Sin perjuicio de ello si el o la entrevistada manifestara su intención de no desear firmar el acta, bastará la constancia del funcionario que efectuó la entrevista como constatación. Adicionalmente se remitirá por correo electrónico. El o la funcionaria que redacten el acta tendrán la calidad de ministro de fe, solo en aquello que se manifestó en la entrevista. La Investigación se deberá desarrollar en un plazo no superior a los 7 días hábiles, escuchando principalmente a los estudiantes involucrados, tanto al afectado o víctima como al denunciado y otorgándoles la posibilidad de entregar su versión de los hechos, los descargos que estime pertinentes y de presentar las pruebas y antecedentes que estimen pertinentes.
- 2) Se resguardará que durante el periodo en que se desarrolle la investigación no exista divulgación de información que pueda afectar los derechos de las personas investigadas.
- 3) Se investiga la forma y alcances en que ocurrieron los hechos.
- 4) En el evento que se efectúen entrevistas individuales:

- i. Se tomará acta.
 - ii. El acta será leída, impresa y firmada, durante la entrevista, no pudiendo añadirse información adicional alguna una vez dada por finalizada la misma.
- 5) Se elaborará un informe que deberá ser emitido en un plazo no superior a los 3 días hábiles posteriores al término de la investigación y que deberá contener los siguientes elementos: lista de entrevistados, fecha, descripción de hechos, descargos y pruebas aportados por las partes involucradas, conclusiones de quienes realizan la investigación y sugerencias para proceder según reglamento de convivencia, considerando agravantes y atenuantes. Adjuntar todas las evidencias, actas originales, formatos de entrevistas y firmas de confidencialidad de quienes investigaron, así como de quienes fueron entrevistados.
- 6) La medida a aplicar se notificará dentro de 2 días hábiles contados desde la entrega del informe indicado en el número anterior.
- 7) Apelación o reconsideración de la medida en los plazos estipulados en el presente Reglamento. Quiénes realizan la investigación, tienen prohibición total de emitir comentario y/o juicio público de aquello que conocieron durante o después del proceso.

Artículo 46: DE LAS MEDIDAS PEDAGÓGICAS, PSICOSOCIALES Y SANCIONES EDUCATIVAS.

Se detallan las medidas pedagógicas, psicosociales y sanciones educativas que habitualmente se aplicarán. El objetivo de ellas es dar una oportunidad al alumno(a) para que, tomando conciencia de ella, tenga la oportunidad de rectificar su conducta. Estas irán por lo general incrementándose, aunque situaciones extremas puedan llevar a aplicar algunas de ellas saltándose las previas. Cabe tener presente lo dispuesto en el artículo 43.

Las medidas y sanciones serán:

1. *Amonestación verbal.*
2. *Firma de compromiso del estudiante.*
3. *Citación del apoderado.*
4. *Derivación a Orientación y/o Psicología.*
5. *Derivación con el Encargado de Convivencia Escolar.*
6. *Reducción de jornada: Si se acredita que existe un peligro real para la integridad física y psicológica de algún miembro de la comunidad educativa.*
7. *Derivación profesional externa en caso que lo requiera.*
8. *Derivación al OPD.*
9. *Cambio de Curso.*
10. **Suspensión**, la cual puede ser de distintos tipos:
 - a) **Suspensión Interna del estudiante de la jornada de clases**, con asistencia al centro educativo en la misma jornada debiendo desarrollar trabajos comunitarios, formativos o pedagógicos, permaneciendo en el centro educativo.
 - b) **Suspensión de clases por un día y un máximo de cinco días**. La suspensión de clases puede realizarse hasta por cinco días hábiles en caso que la falta lo amerite. Este período se podrá prorrogar por 5 días más, en aquellos casos debidamente calificados.
 - c) **Suspensión de participar en actividades** extra programáticas, ceremonias, eventos o cualquier otro acontecimiento de la comunidad escolar, siempre y cuando esto no cause interrupción al proceso curricular de enseñanza-aprendizaje del estudiante.
 - d) **Suspensión indefinida** – asistencia a pruebas y exámenes: En forma excepcional se podrán aplicar medidas como suspensiones indefinidas o asistencia a sólo rendir evaluaciones si se acredita que existe un peligro real para la integridad física o psicológica de algún miembro de la comunidad educativa, lo que deberá ser debidamente acreditado.

10. Condicionalidad Simple.

Es una sanción comunicada por el Director o Inspector General, en forma escrita al apoderado donde se le hace ver los problemas de conducta que ha tenido su pupilo y para los cuales requiere remediales. Esta sanción se decide después de analizados los comportamientos del estudiante. Se revisa la mantención o levantamiento de la medida al finalizar cada semestre por parte del Consejo Escolar.

11. *Condicionalidad Extrema.*

Es una sanción comunicada por el Director o Inspector General, en forma escrita al apoderado donde se le hace ver los problemas de conducta que ha tenido su pupilo, y que arriesga su continuidad en el centro educativo. Esta sanción es decidida por Convivencia Escolar, Inspectoría General y Dirección. En la carta se deben definir claramente las razones que ameritan la adopción de esta medida, los momentos en que se evaluarán los avances del estudiante respecto de los compromisos asumidos y una fecha cierta de levantamiento de la medida si la evaluación es positiva. La condicionalidad de matrícula siempre se revisa al final de cada semestre, independiente de la fecha en la cual se haya aplicado por parte del Consejo Escolar.

12. *Cancelación de matrícula para el año escolar siguiente.*

Se aplicará en aquellos casos en que, habiendo agotado todos los procedimientos exigidos por el Reglamento de Convivencia, el estudiante persista en problemas que afecten la convivencia escolar de acuerdo a lo dispuesto en artículos 38, 39 y 58.

13. *Expulsión.*

Es una medida extrema, que se aplica si existe peligro real para la integridad física y/o psicológica de alguno de los miembros de la comunidad educativa o acuerdo a lo dispuesto en artículos 38, 39 y 58.

Dependiendo de los hechos y estudiantes involucrados, el colegio podrá solicitar al Apoderado que su pupilo no sea enviado al establecimiento durante el periodo que dure la recopilación de antecedentes, no como una medida disciplinaria, sino como una forma de resguardar la integridad física y psicológica de los afectados.

Sin perjuicio de lo anterior, los niños y niñas que cursen los niveles de educación parvularia no podrán ser objeto de sanciones por infracciones a la convivencia, sino que se adoptarán medidas pedagógicas o formativas orientadas a desarrollar progresivamente en éstos empatía para la resolución de conflictos y comprensión de normas.

Artículo 47: FALTA(S) LEVE(S): Son aquellas actitudes, comportamientos y/o transgresiones de común ocurrencia y que no tienen consecuencias mayores, pero no contribuyen al buen ambiente de trabajo escolar.

Son consideradas faltas leves las siguientes acciones y/o actitudes:

1. Usar vestuario y/o elementos que no corresponde al uniforme del Establecimiento (Ejemplo: Uso de jockeys en las clases o actos formales).
2. Falta de aseo y/o incumplimiento de la normativa de presentación personal.
3. Corte de pelo, teñidos o peinados de fantasía (Ejemplo: Usar cabello largo sin tomarlo o amarrarlo. El/la estudiante debe mostrar su rostro en todo momento).
4. No usar uniforme del Establecimiento, cuyo uso se encuentra previamente establecido en el artículo 12 del presente Reglamento.
5. No poner atención o tener una actitud indiferente en clases.
6. Distraer a otros alumnos(as) en clase.
7. No portar su Cuaderno de Comunicación.
8. Ingerir alimentos de cualquier tipo en clases o actividades del centro educativo (actos cívicos, exposiciones, etc.)
9. Ensuciar pasillos, salas de clases y otras dependencias.
10. Usar buzo de educación física los días en que no corresponda.
11. Atrasos tanto al inicio como durante el desarrollo de la jornada escolar.

Artículo 48: Al incurrir el estudiante en una falta leve, el docente de asignatura y/o el(la)profesor(a) jefe y/o Inspectoría y/o Encargado de Convivencia Escolar, actuarán formativamente a través de un diálogo o conversación,

para que se produzca una toma de conciencia y así evitar la reiteración de la falta, pudiéndose aplicar, las siguientes medidas:

1. Para las infracciones contenidas en los numerales 1 a 3 del artículo 47 se aplicará la Amonestación Verbal de carácter formativo.
2. Para las infracciones contenidas en los numerales 4 a 8 del artículo 47 se aplicará la suscripción de compromiso escrito con el estudiante.
3. Para las infracciones contenidas en los numerales 9 a 11 del artículo 47 se aplicará derivación a Inspectoría.

Artículo 49: Si la conducta persiste se aplicarán las siguientes medidas, en el orden establecido:

1. Para las infracciones contenidas en los numerales 1 a 4 del artículo 48 se enviará una comunicación al apoderado a través del Cuaderno de Comunicaciones.
2. Para las infracciones contenidas en los número 5 a 9 del artículo 48 se citará al apoderado para tomar acuerdo con el estudiante a fin de enmendar y/o no repetir la falta, dejando registro de lo acordado en el libro de clases o instrumentos anexos a través de los cuales se gestione la convivencia escolar.
3. Para las infracciones contenidas en los número 10 y 11 del artículo 48 se derivará a Orientación y/o Psicología.

Artículo 50: FALTA(S) MENOS GRAVE(S): Son aquellas actitudes, comportamientos y/o transgresiones que afectan la convivencia escolar, repercutiendo en menor medida en los integrantes de la comunidad.

Son consideradas faltas menos graves las siguientes acciones y/o actitudes:

1. No justificar la ausencia o no presentación a clases, talleres, evaluaciones y trabajos.
2. Interrumpir o perturbar el desarrollo de clases con actos como: bulla, lanzar objetos, molestar a compañeros(as), pasearse o no trabajar.
3. Realizar ventas de dulces u otros productos que no estén autorizados por parte de la Dirección.
4. No tomar apuntes o negarse a trabajar en clase.
5. No presentar materiales y útiles necesarios para el cumplimiento de sus deberes escolares.
6. No cumplir con sus deberes escolares: tareas, lecciones, disertaciones o trabajos.
7. No respetar las normas de seguridad de las dependencias del centro educativo e ingresar a ellas sin autorización.
8. Manifestaciones amorosas con contacto físico entre estudiantes dentro y en el frontis del establecimiento.
9. Dormir en clases (Revisar su estado de salud).
10. Manipular elementos tecnológicos en la sala de clases: MP4, celulares, audífonos, cámaras, juegos, videos, etc., a menos que sea con fines educativos.
11. Acceder sin autorización a: Facebook, redes sociales, YouTube, etc., en la sala de computación u otro medio electrónico en horario de clases.
12. Decir groserías o utilizar un lenguaje soez.
13. Reincidencias de faltas leves de la misma falta (3 de la misma falta durante el año escolar).
(Usar celular en clases o dependencias de la escuela sin autorización del docente)

Artículo 51: Al incurrir el estudiante en una falta menos grave, el docente de asignatura y/o el (la) profesor(a) jefe y/o Encargado de Convivencia Escolar y/o Inspectoría, actuarán formativamente a través de un diálogo o conversación, para que se produzca una toma de conciencia y así evitar la reiteración de la falta, pudiendo aplicar las siguientes medidas:

1. Para las infracciones contenidas en los números 1 y 2 del artículo 50 se aplicará la Amonestación Verbal de carácter formativo.
2. Para las infracciones contenidas en los números 3 y 4 del artículo 50 se registrará observación escrita.
3. Para las infracciones contenidas en los números 5 y 6 del artículo 50 se suscribirá un compromiso escrito con el

estudiante.

4. Para las faltas contenidas en el número 11 del artículo 50, el profesor jefe o profesor de asignatura, podrán requisar el o los aparatos, haciendo entrega de estos al estudiante al final de la clase, informando al apoderado a través de la agenda si lo considera necesario.
5. Para las infracciones contenidas en los números 7,8, 9 y 10 del artículo 50 se citará al apoderado para establecer acuerdos con el estudiante a fin de enmendar y/o no repetir la falta, dejando registro de lo acordado en libro de clases o instrumentos anexos a través de los cuales se gestione la convivencia escolar.
6. Para las infracciones contenidas en los números 12 y 13 del artículo 50 se derivará al Encargado de Convivencia Escolar.

Artículo 52: Si la conducta persiste se aplicarán las siguientes medidas, en el orden establecido:

1. Para las infracciones contenidas en los números 1 a 3 del artículo 50 se derivará a Orientación y/o Psicología
2. Para las infracciones contenidas en los números 4 a 6 del artículo 50 se derivará a un profesional externo en caso de que lo requiera.
3. Para las infracciones contenidas en los números 7 a 9 del artículo 50 derivará a orientación y/o psicología.
4. Para las infracciones contenidas en los números 10 y 11 del artículo 50 se aplicará suspensión hasta por 2 días.
5. Para las infracciones contenidas en el número 12 del artículo 50 se aplicará suspensión interna
6. Para las infracciones contenidas en el número 13 del artículo 50 se aplicará la Condicionalidad Simple.

Artículo 53: FALTA GRAVE: Son aquellas actitudes, comportamientos y/o transgresiones que afectan negativamente la convivencia en una gran intensidad.

Son consideradas faltas graves las siguientes acciones y/o actitudes:

1. No entregar, ocultar o destruir las comunicaciones y/o citaciones emanadas del colegio, a padres o apoderados.
2. No acatar normas y órdenes dadas por el personal del establecimiento: directivos, docentes, auxiliares, etc.
3. Desacato a la autoridad dentro y fuera de la sala de clase.
4. No ingresar a clases estando en el centro educativo o salir de la sala sin autorización.
5. Adoptar una actitud negativa o negarse a cumplir una evaluación estando presente.
6. Falta a la honestidad, obteniendo o dando información, antes, durante o después de la aplicación de un instrumento evaluativo; incluso mediante el uso de cualquier dispositivo electrónico.
7. Falsificar firmas y/o comunicaciones de los apoderados o de los miembros de la comunidad.
8. Prestar tareas y/o trabajo para que sean presentados por otros.
9. Presentar tareas y/o trabajos realizados por otros.
10. Ser irrespetuoso en actos cívicos, culturales, religiosos y/o con emblemas patrios.
11. Dar mal uso o dañar cualquier tipo de material, equipos o recursos que están al servicio del aprendizaje.
12. Salir del centro educativo antes del término de la jornada de clases, sin la autorización correspondiente.
13. Pelear al interior del Establecimiento o fuera de éste.
14. Proferir insultos o groserías, hacer gestos groseros o amenazantes u ofender a cualquier miembro de la comunidad educativa.
15. Fumar cigarrillos al interior del centro educativo, en el frontis del mismo o en cercanías mientras el estudiante este desarrollando actividades relacionadas con el establecimiento.
16. Hacer necesidades físicas de forma intencionada en lugares inapropiados.
17. Fugarse individual o colectivamente dentro del centro educativo (cimarra interna)
18. Inasistencia a clases, sin estar en su casa, cometiendo engaños a su apoderado o a funcionarios del centro educativo
19. Deteriorar materiales de funcionarios, o útiles escolares y pertenencias de otros compañeros
20. Poner en peligro la integridad propia y la de otros miembros de la comunidad, desobedeciendo las instrucciones en actividades académicas, extracurriculares y/o extra- programáticas.
21. Desacato de instrucciones en planes de evacuación
22. Manipular o activar sin la debida indicación, elementos de protección y prevención de siniestro, como, por ejemplo: Extintores, red húmeda, timbre, red eléctrica, etc.
23. Comportarse de manera incorrecta en la vía pública y/o en medios de transporte, que tengan repercusiones para la comunidad educativa o que involucren a otros miembros de ésta tales como: peleas en grupo, consumo de alcohol o drogas, rayado o destrucción de bienes públicos o privados.

24. Acceder a material inadecuado como por ejemplo pornografía, violencia excesiva, etc, en la sala de computación, tablet, celular o cualquier otro medio electrónico o escrito en el centro educativo.

25. Destruir materiales o pertenencias de sus compañeros(as) y/o funcionarios(as).

Artículo 54: Al incurrir el estudiante en una falta grave, el docente de asignatura y/o el(la) profesor(a) jefe y/o el Encargado de Convivencia Escolar, actuarán formativamente a través de un diálogo o conversación, para que se produzca una toma de conciencia y así evitar la reiteración de la falta. El establecimiento educacional podrá aplicar, las siguientes medidas según la gravedad de la falta:

Infracción	Medida a aplicar
Infracciones contenidas en el número 1 del artículo 53	Amonestación Verbal de carácter formativo.
Infracciones contenidas en los números 2 y 3 del artículo 53	Suscripción de compromiso escrito con el estudiante.
Infracciones contenidas en los números 4 y 5 del artículo 53	Registrar observación escrita en la agenda escolar.
Infracciones contenidas en los números 6 al 9 del artículo 53	Realizar entrevista al estudiante y su apoderado con Profesor jefe, y/o Encargado de Convivencia Escolar, tomándose acuerdos por escrito en hoja de vida del estudiante
Infracciones contenidas en el número 10 del artículo 53	Amonestación Verbal de carácter formativo.
Infracciones contenidas en el número 11 del artículo 53	Realizar entrevista al estudiante y su apoderado con Profesor Jefe, y/o Encargado de Convivencia Escolar, tomándose acuerdos por escrito en hoja de vida del estudiante.
Infracciones contenidas en el número 12 del artículo 53	Suspensión del estudiante por 1 y hasta 4 días.
Infracciones contenidas en los números 13 al 16 del artículo 53	Suspensión del estudiante por 1 y hasta 4 días.
Infracciones contenidas en los números 17 al 19 y 21 del artículo 53	Suspensión de actividades o ceremonias
Infracciones contenidas en el número 20 del artículo 53	Condicionalidad Simple.
Infracciones contenidas en los números 22 y 23 del artículo 53	Suspensión interna.
Infracciones contenidas en el número 24 del artículo 53	Suspensión de 1 a 3 días.
Infracciones contenidas en el número 25 del artículo 53	Derivación profesional externa en caso de que lo requiera

Artículo 55: Si la conducta persiste se aplicarán las siguientes medidas, de manera conjunta o separada:

Infracción	Medida a aplicar
Infracciones contenidas en los números 1 al 3 del artículo 53	Suspensión del estudiante por 1 y hasta 4 días.
Infracciones contenidas en los números 4 y 5 del artículo 53	Suspensión de actividades o ceremonias
Infracciones contenidas en los números 6 al 8 del artículo 53	Suspensión interna
Infracciones contenidas en los números 9 y 10 del artículo 53	Suspensión de actividades o ceremonias

Infracciones contenidas en el número 11 del artículo 53	Condicionalidad Simple.
Infracciones contenidas en el número 12 del artículo 53	Suspensión interna.
Infracciones contenidas en los números 13 al 25 del artículo 53	Condicionalidad extrema

Artículo 56: FALTA MUY GRAVE: Actitudes, comportamientos y/o transgresiones que dañan gravemente la convivencia escolar.

Son consideradas faltas muy graves las siguientes acciones y/o actitudes:

1. Amenazar a cualquier miembro de la comunidad educativa ya sea de manera verbal, física o psicológica de forma presencial o a través de redes sociales.
2. Agredir gravemente a cualquier miembro de la comunidad educativa ya sea de manera verbal, física o psicológica de forma presencial o a través de redes sociales.
3. Bullying o Cyberbullying (hostigamiento escolar) a otros alumnos que afecte gravemente la convivencia escolar.
4. Grabar, exhibir, transmitir o difundir por medios cibernéticos cualquier imagen o conducta de maltrato escolar y/o reñidas con la moral que provoque menoscabo a cualquier integrante de la comunidad educativa.
5. Ejecutar acciones que provoquen destrozos, daños, peligro de la integridad física de los miembros de la comunidad educativa.
6. Participar de actos vandálicos dentro o fuera del Colegio.
7. Portar cualquier tipo de armas, ya sean de fuego o no, objetos punzantes, cortantes o contundentes, ya sean genuinos o con apariencia de ser reales, aun cuando se haya o no hecho uso de ellos.
8. Provocar, participar y/o encubrir riñas entre estudiantes tanto en el interior como en el exterior del establecimiento.
9. Destrozar el mobiliario o la infraestructura del establecimiento educacional.
10. Realizar conductas de exhibicionismo, físicas o visuales, al interior del Colegio.
11. Alterar el contenido o dañar libros de clases, sistema computacional o cualquier otra documentación del establecimiento.
12. Ingresar, portar, consumir o vender bebidas alcohólicas, drogas, estupefacientes, psicotrópicos, psicofármacos o cualquier otro ilícito o encontrarse bajo sus efectos, ya sea al interior del establecimiento educacional o en actividades organizadas, coordinadas, patrocinadas o supervisadas por este.
13. Sustraer o ser cómplices de sustracción de objetos, especies y/o dinero del establecimiento o de alguno(s) de sus integrantes.
14. Realizar acosos o ataques de connotación sexual, conductas reñidas con la moral.
15. Manifestaciones de carácter sexual explícitas.
16. Acceder a instrumentos o resultados evaluativos, mediante la sustracción de manera fraudulenta.
17. Sustraer, adulterar y/o compartir claves de acceso de sistemas de gestión o seguridad del centro educativo.
18. Todo acto de violencia de género que resulte, o pueda tener como resultado un daño físico, sexual o psicológico para la mujer, inclusive las amenazas de tales actos, la coacción o la privación arbitraria de libertad, tanto si se producen en la vida pública como en la privada.
19. Reincidir en las faltas graves (3 de la misma falta durante el año escolar).

Artículo 57: Al incurrir el estudiante en una falta muy grave, el Encargado de Convivencia Escolar o el Director según corresponda, analizará la situación y decidirá las acciones a seguir, las que pueden ser, en conjunto o por separado, dependiendo de los hechos concretos del caso:

1. Para las infracciones señaladas en el número 3 del artículo precedente se aplicará la Suspensión del estudiante hasta por 5 días (Renovables por 5 días más)
2. Para las infracciones señaladas en los números 4 a 6 del artículo precedente se aplicará la reducción de jornada
3. Para las infracciones señaladas en los números 8 al 11 del artículo precedente se aplicará la Suspensión Interna.
4. Para las infracciones señaladas en el número 13 del artículo precedente se aplicará la Condicionalidad Simple
5. Para las infracciones señaladas en los números 15, 16, 17 y 19 del artículo precedente se aplicará la Condicionalidad Extrema.
6. Para las infracciones señaladas en los números 1, 2, 7, 12, 14 y 18 se podrá aplicar la sanción de Suspensión Indefinida, según el contexto del caso particular en consideración a las causales de atenuantes o agravantes contenidas en este Reglamento.

7. Para las infracciones señaladas en los números 1, 2, 7, 12, 14 y 18 se podrá aplicar la sanción de Cancelación de Matrícula, según el contexto del caso particular en consideración a los criterios orientadores y causales de atenuantes o agravantes contenidas en este Reglamento.

Para las infracciones señaladas en los números 1, 2, 7, 12, 14 y 18 se podrá aplicar la medida de Expulsión, según el contexto del caso particular en consideración a los criterios orientadores y a causales de atenuantes o agravantes contenidas en este Reglamento.

Artículo 58: En aquellos casos en que exista reiteración en las conductas; o que una conducta afecte gravemente la convivencia escolar; o que exista peligro para la integridad física o psicológica de alguno de los miembros de la comunidad educativa, se aplicará la sanción de expulsión o no renovación de matrícula, según corresponda. En virtud de ello, se podrá atenuar la aplicación del procedimiento establecido en el artículo 37 en lo referido a haber señalado al padre, madre o apoderado los problemas de conducta; haber advertido de la posible aplicación de sanciones y haber implementado a favor del/la estudiante las medidas de apoyo pedagógico o psicosocial.

Artículo 59: A aquellos estudiantes que hayan sido sancionados con la medida de condicionalidad simple o extrema y que, por dicho motivo, hayan tenido que suscribir acuerdos de trabajo entre el estudiante/apoderado y el Colegio, se reconocerá la superación de las conductas, motivo por el cual, se revisará al término de cada semestre la situación y se podrá rebajar la medida de condicionalidad extrema a la simple o quedará sin condicionalidad.

Lo anterior, quedará debidamente registrado en un documento de compromiso de condicionalidad, que deberá ser firmado por el/la estudiante y el apoderado.

Párrafo 03

OBLIGACIÓN DE DENUNCIA DE DELITOS.

Artículo 60: Ante la ocurrencia de hechos que, por acción u omisión, sean constitutivos de delito y afecten a uno o a más miembros de la comunidad educativa (directivos, docentes, asistentes de la educación, padres y/o apoderados y estudiantes), se deberá denunciar ante Carabineros de Chile, Policía de Investigaciones, las Fiscalías del Ministerio Público o los tribunales competentes, dentro del plazo de 24 horas desde que se tome conocimiento del hecho, sin perjuicio de lo dispuesto en los artículos 175 letra e) y 176 del Código Procesal Penal.

Esta acción la debe llevar a cabo la persona que observa el delito, apoyado por la Dirección del centro educativo.

Artículo 61: Medio de comunicación y notificación

El medio oficial de comunicación del establecimiento educacional y el apoderado será el Cuaderno de Comunicaciones. Sin perjuicio de ello, las notificaciones se harán por escrito, y podrán ser dirigidas al correo electrónico que indique el padre, madre o apoderado al momento de la matrícula del niño o niña.

Párrafo 04

DEL CONSEJO DE PROFESORES

Artículo 62: Del Consejo de Profesores.

1. Todos los profesores del Colegio tienen la obligación de asistir con puntualidad a todos los consejos de profesores y reuniones técnicas que cite la Dirección, Inspectoría General o Coordinación Académica.
2. El Consejo de Profesores se reunirá en forma semanal, además de las reuniones extraordinarias que cite la Dirección.
3. Las reuniones técnicas de profesores se realizarán semanalmente, en día y horario que fije la Dirección del Establecimiento.
4. El Consejo de Profesores será presidido por el Director del establecimiento y en su ausencia por quien le secunde en el cargo, (Inspector general o coordinación académica) quien deberá guiar la sesión mediante una tabla de puntos a tratar.
5. Las reuniones técnicas serán dirigidas por Coordinación Académica del Establecimiento, quien se basará en tabla de puntos o pauta de trabajo.
6. Tanto para el Consejo de Profesores como para la Reunión Técnica se elegirá de los mismos integrantes del consejo

un(a) Secretario(a) para que levante acta de cada reunión y darle lectura en la reunión siguiente para su aprobación y análisis.

DE LA ORGANIZACIÓN Y FUNCIONAMIENTO:

1. El Consejo de Profesores será consultivo.
2. Cada integrante del Consejo de Profesores tiene derecho a voz y a voto dentro del Consejo y a exigir que su opinión quede explícitamente registrada en el acta cuando así lo considere, cautelando el correcto uso del lenguaje y el respeto hacia los demás.
3. El Consejo de Profesores podrá pronunciarse sobre situaciones de tipo técnico-pedagógicas, las que en todo caso deben sujetarse a la legalidad vigente y a los reglamentos del Establecimiento. También podrá ser consultado respecto de materias disciplinarias de los alumnos y de tipo administrativas, según lo que indique la reglamentación interna y legal del país.
4. Toda situación en que se emita un pronunciamiento del Consejo de Profesores deberá ser aprobada por el 50% más 1 de los profesores presentes en el Consejo.
5. La asistencia, tanto al Consejo de Profesores como a las demás reuniones, debe quedar registrada con nombre y firma de cada integrante.
6. Las ausencias a reuniones deben ser justificadas debidamente ante la Dirección del Establecimiento, quien evaluará su pertinencia.
7. Las ausencias o atrasos injustificados ameritarán las sanciones establecidas en la legislación vigente del país.

Párrafo 05

HIGIENE, SEGURIDAD Y CUIDADO DEL MEDIOAMBIENTE

Artículo 63. De la higiene del establecimiento educacional.

El establecimiento cuenta con personal asistente de la educación con dedicación exclusiva para la mantención del inmueble en buenas condiciones de orden y limpieza. Así también implementa anualmente medidas destinadas a evitar la entrada y/o eliminar la presencia de vectores y plagas.

Artículo 64. De la seguridad y emergencia.

El acatamiento de las normas de seguridad deberá constituir una práctica permanente en el establecimiento educacional. En cada asignatura de aprendizaje se deberán enseñar y practicar las normas que rigen el uso de los diferentes implementos de práctica, el manejo adecuado y seguro de productos químicos, maquinarias y otros procedimientos. Con este objeto y con la asesoría de los organismos pertinentes, deberán instalarse en lugares visibles normas específicas de seguridad y emergencia. El establecimiento contará con un Plan Integral de Seguridad Escolar, con los protocolos de actuación correspondientes, siguiendo las orientaciones de los organismos pertinentes, de acuerdo a la realidad del establecimiento. Del cuidado del medio ambiente.

Artículo 65 El uso racional de los recursos y el cuidado del medio ambiente deberá constituir una práctica permanente en el establecimiento educacional. En cada asignatura de aprendizaje se deberán utilizar recursos pedagógicos que promuevan prácticas sustentables como también iniciativas que fomenten el trabajo colaborativo con organizaciones públicas y privadas para difundir y ejecutar actividades cuyo objetivo sea el cuidado del medio ambiente.

Párrafo 06

DE LAS REGULACIONES TÉCNICO- PEDAGÓGICAS

Artículo 66. En la línea de la regulación formal y oficial de los procesos de aprendizaje-enseñanza, es relevante indicar que todos los procesos educativos que se desarrollan en el establecimiento se realizan bajo la mirada de lo que está

contenido y declarado en el PEI y PME, ambos documentos que constituyen la base de todo el trabajo académico e integral con nuestros estudiantes.

De este modo, las funciones técnico-pedagógicas son aquellas de carácter profesional de nivel superior que, sobre la base de una formación y experiencia docente específica para cada función, se ocupan respectivamente de los siguientes campos de apoyo o complemento de la docencia:

a. Supervisión Pedagógica. Práctica declarada e instalada en el establecimiento de manera oficial y formal, compartida y consensuada en espacios formales de reunión, como son Grupos Profesionales de Trabajo, Consejos Técnicos, Reuniones de Departamento y Reuniones de Coordinación. Todos los espacios señalados constituyen canales formales de información, toma de acuerdo y evaluación de procesos que se desarrollan en el establecimiento. De este modo, la Supervisión Pedagógica resulta ser un espacio profesional para compartir y revisar las prácticas pedagógicas, principalmente de aula, con instrumentos conocidos, consensuados y procesos de retroalimentación cuyo foco y objetivo está en buscar la mejora continua de la acción docente y su impacto positivo en los aprendizajes de los estudiantes.

b. Planificación Curricular. Es la instancia donde se abordará la propuesta Ministerial a objeto de adecuar el trabajo conforme nuestro PEI, PME, sellos institucionales, entre otros. La Planificación Curricular es la metodología utilizada, propuesta por Dirección en conjunto con UTP, la que se traduce en las propuestas curriculares de planificación e cada docente. Fundamental rol cumple cada Jefe de Departamento, quien levanta necesidades, las comunica y las guías de modo de dar cumplimiento a los requerimientos Ministeriales, pero sin dejar de lado nuestro propio contexto. Cabe señalar, que este proceso es ordenado, calendarizado y de conocimiento público para nuestra comunidad educativa.

c. Investigación Pedagógica. La investigación pedagógica recae en la Jefa de UTP, además de los jefe de cada Departamento Pedagógico. El objetivo en esta área es mantener al colegio actualizado en las principales experiencias de aprendizaje exitoso a nivel nacional e internacional, evaluando si su puesta en práctica en nuestro colegio es adecuada y generar valor al aprendizaje a los estudiantes.

d. Perfeccionamiento Docente. Es el espacio formal de trabajo de los docentes. Consiste en la búsqueda de espacios de mejoramiento pasa por la detección de las necesidades profesionales, instalándose como prioridad y ejecutando a partir de ella, calendarios de cursos, talleres, charlas o perfeccionamientos tendientes a entregar a los profesionales docentes más y mejores herramientas para el desarrollo de su trabajo con los estudiantes.

e. Orientación Educacional y Vocacional. Nuestro establecimiento educacional se propone como objetivo desarrollar y fortalecer en los estudiantes el eje gestión escolar, relacionado con técnicas y hábitos de estudios y el eje desarrollo personal, autoconocimiento, autoestima, afectividad y sexualidad y discernimiento vocacional, junto con fortalecer la toma de decisiones en el área académica. La Orientación Educacional y Vocacional, en el caso de los estudiantes que cursan los últimos años de la vida escolar recae en la orientación vocacional. Para ello, se desarrolla un proceso de asesoramiento a través de charlas, aplicación de test, ensayos PSU, ferias vocacionales, información de becas y créditos en la educación superior, asistencia a entidades de educación superior.

f. Evaluación del aprendizaje: La evaluación del aprendizaje está, en primer lugar, en manos de las/os profesoras/es de asignatura, así como también a cargo de los Jefes de Departamento y Jefe UTP con apoyo de la asesora en análisis de datos.

Párrafo Final

ARTÍCULO FINAL.

Artículo 67: Cualquier situación no contemplada en este reglamento, y sus protocolos anexos, será resuelta por el Equipo de Gestión, con previa consulta al Consejo Escolar.

NORMATIVA APLICABLE A LOS (AS) ESTUDIANTES DE EDUCACIÓN PARVULARIA

Cabe señalar que lo dispuesto en el presente reglamento interno y sus protocolos anexos es plenamente aplicable a los (as) estudiantes de educación parvularia, teniendo en consideración, las excepciones previamente establecidas.

No obstante, dada la edad de los estudiantes de dicho nivel, se hace necesario regular las siguientes materias.

Medidas orientadas a garantizar la higiene en el nivel de Educación Parvularia

En el contexto de garantizar la higiene, dentro del área de párvulos de nuestro colegio en los niveles de Pre kínder - Kínder y con el fin de disminuir el impacto negativo de factores ambientales, previniendo propagación de gérmenes al interior de la sala de clases y espacios comunes del parvulario, se tomarán las siguientes medidas:

Es deber de educadora y asistente de párvulos:

- 1) Mantener una adecuada y permanente periodicidad en el de lavado de manos, teniendo como referencia "Indicaciones para la higiene de las manos" de la OMS. Deben determinar los tiempos apropiados y rutina diaria en el aula.
- 2) Tener precaución de la limpieza de las mesas, la cual se debe realizar con agua y alcohol.
- 3) Velar por la organización del espacio físico, antes y después de cada actividad verificando el orden, la higiene y seguridad.
- 4) Aplicar estrategias metodológicas para potenciar la formación de hábitos higiénicos, según el nivel de autonomía de los niños y niñas, con énfasis en el lavado de mano cada vez que se hace uso de baños, así también antes y después de ingerir alimentos.
- 5) Fomentar el uso progresivo de elementos de aseo personal (cepillo y pasta dental, peineta, jabón, etc.), de acuerdo con el grado de autonomía de los niños y niñas.
- 6) Selección eficiente de insumos necesarios para el aseo personal de los niños y las niñas, de acuerdo con la actividad higiénica y a las necesidades especiales de cada uno.
- 7) Ventilar sala de clases, abriendo puertas y ventanas 10 minutos antes del inicio de clases y a la salida de recreo de los alumnos. En época de verano enfatizar en las primeras horas del día, en época de invierno durante el mediodía.

El (la) coordinador(a) será el responsable de la supervisión de las acciones orientadas a garantizar medidas de higiene descrita en los puntos anteriores.

Dentro del establecimiento se realiza proceso de sanitización, desratización y fumigación dos veces por año, en épocas de vacaciones de verano y de invierno a cargo del área de administración del colegio.

Los mecanismos a través de los cuales, se realizará la revisión, modificación y/o actualización de las medidas, será en conjunto al proceso general de actualización del presente reglamento interno una vez al año.

Medidas orientadas a resguardar la salud en el parvulario

Con el objeto de resguardar la salud e integridad de los párvulos, se aplicarán las siguientes medidas:

El establecimiento cuenta con un coordinador quien coordina distintas instancias de atención y monitoreo de actividades preventivas. Por tanto, nuestro colegio debe mantener una colaboración activa a los requerimientos que emanen de los servicios de salud correspondientes. Principalmente en adhesión a campañas de vacunación masiva, informativos de prevención de enfermedades estacionales, recomendaciones de autocuidado y diagnósticos tempranos.

Para tener una vida sana, es necesario desarrollar hábitos y medidas de higiene general y personal, por lo que dentro del currículum se realizarán campañas de alimentación saludable con alumnos y padres, madres y/o apoderados, con el fin de instaurar hábitos alimenticios y promoción de actividades físicas.

Por otra parte, es fundamental la participación de la familia en actividades de promoción de actividades preventivas, manteniendo responsabilidad en la adhesión de los niños y niñas comprometiéndose con la salud de sus hijos. Ejemplo: Asistir con los y las alumnas al módulo dental, con énfasis en el período de erupción y recambio dentario. En etapa parvularia la modalidad de atención es a través de citación con el apoderado al centro de atención.

En el caso de acciones frente al indicio u ocurrencia de enfermedades de alto contagio, se tomarán las medidas mencionadas en el punto anterior. (Precaución en limpieza de mobiliario, material, ventilación de espacios comunes etc).

Ante enfermedades infectas contagiosas se tomarán las siguientes medidas:

1) Se recomendará la no asistencia a clases de niños o niñas con síntomas de enfermedades tales como estados febriles, diarrea, vómitos, infecciones cutáneas transmisibles o cualquier enfermedad infecto contagiosa o que requiere atención exclusiva.

2) En caso que el niño o niña presente síntomas de enfermedad durante el día se realizará una derivación a enfermería y según la pertinencia avisar al apoderado, por medio de vías telefónicas, para que sea retirado a la brevedad posible, pudiendo ingresar al día siguiente con certificado que indique diagnóstico y autorización de reintegrarse a clases (según sea el caso).

3) En la atención de enfermería del colegio:

- Se mantendrá registro de los alumnos que asisten a la enfermería.
- Se informará a los apoderados cuando algún alumno reciba atención vía papeleta en la agenda y/o teléfono.

4) Los niños y niñas que se ausenten por enfermedad, deberán presentar a su ingreso certificado médico de alta, indicando las enfermedades, medicamentos, sus dosis y horarios. Toda dieta o medicamento que deba tomar el alumno debe ser informado a la coordinación, siendo necesario que el apoderado presente receta médica o documento a fin que señale dosis y horarios.

5) No podrán darse medicamentos a los alumnos a no ser que exista una autorización previa por parte de los apoderados. Se requiere la presentación de receta médica o documento a fin emitida por profesionales de la salud, el cual debe contener datos de niño o niña, nombre del medicamento, dosis, frecuencia y duración del tratamiento.

El procedimiento para el traslado de los niños y niñas a un centro de salud, en caso de ser necesarias, para atención oportuna así también en caso de accidentes. Se realizarán acciones contenidas en el protocolo de accidentes explícito en este mismo documento.

Medidas orientadas al cambio de ropa o pañales en el parvulario

El cambio de ropa de los niños y niñas se realizará en presencia de 2 funcionarios del Colegio.

Medidas orientadas a las salidas pedagógicas de los niños y niñas del nivel parvulario.

Serán aplicables los procedimientos establecidos en el protocolo específico, adaptadas a la realidad del nivel.

ÍNDICE

PROTOCOLOS ANEXOS

1. PROTOCOLO ACOSO O MALTRATO ESCOLAR ENTRE ESTUDIANTES Y/O ENTRE PERSONA QUE DETENTE UNA POSICIÓN DE PODER Y UN ESTUDIANTE Y DEMÁS MIEMBROS DE LA COMUNIDAD EDUCATIVA.

(Pag. 39 al 42)

2. PROTOCOLO DE ACTUACIÓN DE PREVENCIÓN Y ACCIÓN EN CASO DE MALTRATO INFANTIL O ABUSO SEXUAL INFANTIL

(Pag. 43 al 46)

3. PROTOCOLO DE MEDIACIÓN, RESOLUCIÓN CONSTRUCTIVA O ALTERNATIVA DE CONFLICTOS

(Pag. 47 al 48)

4. PROTOCOLO DE ACTUACIÓN Y DE RETENCIÓN DE ESTUDIANTES PADRES Y MADRES ADOLESCENTES

(Pag. 49 al 50)

5. PROTOCOLO DE ACCIÓN EN ACCIDENTES ESCOLARES.

(Pag. 51 al 54)

6. PROTOCOLO APLICABLE A LA ACTIVIDAD DE EDUCACIÓN FÍSICA, DEPORTES, RECREACIÓN Y ACTIVIDADES EXTRAESCOLARES

(Pag. 55 al 56)

7. PROTOCOLO PARA SALIDAS PEDAGÓGICAS.

(Pag. 57 al 59)

8. DETECCIÓN DE RIESGO, INTENTO Y CONSUMACIÓN DE SUICIDIO EN ESTUDIANTES.

(Pag. 60 al 61)

9. PROTOCOLO DE ACTUACIÓN EN CASO DE ENFERMEDADES PROLONGADAS.

(Pag. 62)

10. PROTOCOLO A SER APLICADO ANTE EL ABUSO DEL ALCOHOL Y/O DROGAS

(Pag. 63 al 64)

11. PROTOCOLO PARA ACOGER PROPUESTAS, SUGERENCIAS Y RECLAMOS

(Pag. 65)

12. PROTOCOLO DE COORDINACIÓN CENTRO DE PADRES Y APODERADOS, CENTRO DE ESTUDIANTES, CONSEJO ESCOLAR

(Pag. 66)

13. PROTOCOLO DE ACTUACIÓN PARA EL RECONOCIMIENTO DE LA IDENTIDAD DE GÉNERO DE NIÑOS, NIÑAS Y ESTUDIANTES TRANS, EN LA INSTITUCIÓN EDUCATIVA.

(Pag. 67 al 68)

14. PROTOCOLO DE VIAJES DE ESTUDIOS Y PASEOS DE CURSO.

(Pag. 69)

15. PROTOCOLO DE ACTUACIÓN FRENTE A LA DETECCIÓN DE SITUACIONES DE VULNERACIÓN DE DERECHOS DE ESTUDIANTES.

(Pag. 70 al 72)

ANEXO I

PROTOCOLO ACOSO O MALTRATO ESCOLAR ENTRE ESTUDIANTES Y/O ENTRE PERSONA QUE DETENTE UNA POSICIÓN DE PODER Y UN ESTUDIANTE Y DEMÁS MIEMBROS DE LA COMUNIDAD EDUCATIVA.

En el establecimiento se establece el siguiente protocolo ante la concurrencia de un posible acoso y maltrato escolar o bullying, ya sea entre estudiantes y/o entre personas que detenten una posición de poder y un (a) estudiante (s) o un caso de agresión de un estudiante a un funcionario.

El presente protocolo se podrá aplicar por denuncia efectuada por cualquier miembro de la comunidad educativa o de oficio por el establecimiento educacional.

Ocurrido o conocido al interior o fuera del establecimiento educacional una situación de violencia escolar, ya sea en términos físicos, psicológicos, cibernéticos, acoso, bullying, matonaje, hostigamiento u otros, tal como se ha definido previamente en este documento, por cualquier medio definidos en el Reglamento, se deberá proceder de la siguiente manera:

Artículo 1: Comunicación de la situación de acoso o maltrato: La denuncia de cualquier hecho de maltrato o acoso escolar deberá ser presentada en forma escrita al encargado de Convivencia Escolar del establecimiento.

1. Una vez efectuada la denuncia, el Encargado de Convivencia o quien éste designe, citará a una entrevista a quienes hayan efectuado la denuncia. Este procedimiento será facultativo y tiene por objetivo:

- a) Conocer en detalle los antecedentes sobre el hecho.
- b) Registrar la información entregada.
- c) Informar sobre el procedimiento y plazos que se aplicarán.
- d) Levantar un acta con la información relevante y acuerdos si los hubiere, que será firmada por los comparecientes.

2. Posteriormente al proceso antes señalado se podrá citar a los padres de la víctima (s) y victimario (s) para explicar la situación ocurrida, si correspondiere.

3. Si la situación se refiere al caso de algún estudiante que haya sido víctima de maltrato por algún profesional de la educación o funcionario, cualquiera sea la posición que ostente en el Centro Educativo, se realizará un acompañamiento temporal por otro funcionario del establecimiento. El Colegio velará para que el estudiante este siempre acompañado de un adulto frente al eventual agresor.

En el caso que el involucrado sea el Encargado de Convivencia Escolar, el afectado podrá concurrir al Director del Establecimiento, quien llevará a efecto la aplicación del protocolo.

El Encargado de Convivencia o quien lo reemplace analizará los antecedentes a fin de iniciar etapa de investigación. Esta situación podrá ser informada por el afectado, sus padres o cualquier miembro de la comunidad escolar que sea testigo.

Artículo 2: De la investigación de la denuncia:

1. La investigación debe ser realizada en un plazo de 6 días hábiles, prorrogables por el mismo período en el evento de que los hechos lo ameriten, contados desde el día en que se realiza la denuncia. El fin de la investigación es el permitir al encargado de convivencia o a quien éste designe conocer la versión de los distintos actores involucrados, así como recabar antecedentes que permitan respaldar los hechos y dar oportunidad a todos de ser debidamente escuchados.

2. En la investigación de la denuncia se podrán considerar las siguientes acciones:

- a) Entrevista individual con los actores involucrados (víctimas y supuestos agresores).
- b) Entrevista grupal con los actores involucrados (víctimas y supuestos agresores), cuando corresponda de acuerdo a los hechos.
- c) Reunión con los apoderados (víctimas y supuestos agresores), cuando corresponda de acuerdo a los hechos.
- d) Entrevista a él o los profesores jefes, y otros si corresponde de acuerdo a los hechos. e) Entrevista con otros actores de la comunidad escolar que pudieran aportar antecedentes a la investigación, cuando corresponda de acuerdo a los hechos.

f) Recabar y resguardar las evidencias que pudieran existir, relacionadas con el hecho que se denuncia, las cuales podrán ser utilizadas durante la investigación como medios de prueba y análisis con los actores involucrados.

g) En el caso de que el presunto agresor sea el profesor/a jefe y/o de asignatura, el encargado de convivencia escolar y/o algún miembro del equipo directivo acompañará al aludido en las clases que imparte con el propósito de resguardar a la presunta víctima, mientras dure el proceso de investigación.

h) En el caso de que el presunto agresor sea un funcionario del centro educativo, éste podrá ser separado de sus funciones, mientras dure el proceso y de acuerdo a la gravedad de los hechos hasta la resolución del conflicto donde se aplicarán las medidas reparatorias pertinentes.

3. Una vez concluido el proceso de investigación, el profesional a cargo de llevar a cabo la investigación tendrá un plazo de 3 días hábiles para elaborar un informe, el que deberá ser puesto en conocimiento del estudiante y padres, madre o apoderado junto a la decisión adoptada. Luego, en caso que corresponda, se procederá a aplicar las siguientes medidas pedagógicas, psicosociales y sanciones educativas:

1. *Amonestación verbal.*
2. *Firma de compromiso del estudiante.*
3. *Citación del apoderado.*
4. *Derivación a Orientación y/o Psicología.*
5. *Derivación con el Encargado de Convivencia Escolar.*
6. *Reducción de jornada: Si se acredita que existe un peligro real para la integridad física y psicológica de algún miembro de la comunidad educativa.*
7. *Derivación profesional externa en caso que lo requiera.*
8. *Derivación al OPD.*
9. *Cambio de Curso.*
10. **Suspensión**, la cual puede ser de distintos tipos:
 - a) *Suspensión Interna del estudiante de la jornada de clases.*
 - b) *Suspensión de clases por un día y un máximo de cinco días.*
 - c) *Suspensión de participar en actividades extra programáticas, ceremonias, eventos o cualquier otro acontecimiento de la comunidad escolar.*
 - d) *Suspensión indefinida.*
11. *Condicionalidad simple.*
12. *Condicionalidad extrema.*
13. *Cancelación de matrícula para el año escolar siguiente.*
14. *Expulsión.*

En caso que corresponda se aplicarán las medidas pedagógicas, reparatorias, de apoyo pedagógico o psicosocial, señaladas en el artículo 43 del Reglamento Interno.

Si el agresor es un padre, madre y/o apoderado se aplicarán las medidas contempladas en el artículo 22 del Reglamento Interno y se impedirá compartir espacios comunes con el estudiante afectado. Sin perjuicio de lo anterior, El Director/a, deberá derivar los antecedentes a instituciones externas, tales como OPD, Carabineros de Chile, PDI, Fiscalía y /o Tribunales de Familias. Lo anterior, sí los hechos específicos del caso así lo ameriten, dentro del plazo de 24 horas desde que se tome conocimiento del hecho, conforme a lo establecido en el artículo 60 del Reglamento Interno

4. En el caso que se determine como responsable a un funcionario del establecimiento se procederá a aplicar la sanción de acuerdo a lo dispuesto en el código del trabajo y/o estatuto docente.

5. En el caso que los conflictos se produzcan entre apoderados; o entre funcionarios y apoderados de nuestra comunidad se procederá de la siguiente manera:

1. La situación de conflicto deberá ser comunicada por cualquier miembro de la comunidad educativa al/la Encargado/a de Convivencia Escolar, quien determinará si existe la posibilidad de llegar a una pronta solución a través de una instancia de mediación, actuando de forma inmediata. En aquellos casos que no se pueda contactar a la Coordinadora de Convivencia Escolar se deberá contactar al/la Director/a.
2. Encargado/a de Convivencia Escolar, en el evento que no pueda dar una pronta solución a la problemática

procederá a recabar la mayor cantidad de antecedentes posibles. El plazo de la investigación no podrá ser superior a 6 días hábiles contados desde la denuncia.

3. Encargado/a de Convivencia Escolar solicitará la intervención de la Dirección Regional de la Superintendencia de Educación, institución que deberá determinar las necesidades y la manera más efectiva para solucionar los conflictos.

4. *En el evento que las circunstancias así lo ameriten se llevará a efecto la medida de cambio de apoderado a aplicar la sanción de acuerdo a lo dispuesto en el código del trabajo y/o estatuto docente.*

A objeto de resguardar la integridad física y psíquica de los estudiantes, el establecimiento adoptará las siguientes medidas resguardo (apoyo psicológico y psicosocial):

i. Diálogo personal y/o grupal pedagógico y correctivo: Consiste en un diálogo que busca hacer reflexionar al estudiante respecto de actitudes y/o acciones realizadas y que atenten contra la buena convivencia escolar. Procede cuando el estudiante manifiesta actitudes o conductas que perturban el ambiente de aprendizaje, las relaciones humanas o no respeta las normas establecidas.

ii. Citación de apoderados para su conocimiento y solicitud de trabajo en conjunto: Cuando la falta en que ha incurrido el estudiante requiere de un trabajo de apoyo en conjunto entre el establecimiento y su familia, se citará al apoderado con el objetivo de informar de las faltas cometidas por el estudiante, conocer los antecedentes que pueda aportar la familia y tomar acuerdos respecto de las medidas a favor del estudiante que deberán aplicarse tanto en su hogar como en el establecimiento.

iii. Medidas de reparación del daño causado: Cuando producto de la falta cometida por un estudiante, éste haya causado daño a otro miembro de la comunidad educativa, se le guiará para que luego del proceso de reflexión necesario realice acciones que busquen reparar el daño causado. De esta forma las medidas reparatorias consideran gestos y acciones que el estudiante responsable puede tener con la persona agredida y que acompañan el reconocimiento de haber infringido un daño. Estas acciones deben restituir el daño causado y surgir del diálogo, del acuerdo y de la toma de conciencia del daño ocasionado, no de una imposición externa, ya que perdería el carácter formativo. Las medidas de reparación pueden ir desde las disculpas privadas, públicas, la restitución de un bien, la devolución de un bien y otras, siempre manteniendo el principio de proporcionalidad con el daño causado. En la resolución, se deberá especificar las medidas de reparación adoptadas a favor del afectado, si hay mérito para ello, así como la forma en que se supervisará su efectivo cumplimiento.

iv. Servicios en beneficio de la comunidad: Cuando producto de la falta cometida por un estudiante, éste haya causado daño a la comunidad educativa, se le guiará para que luego del proceso de reflexión necesario realice acciones que busquen reparar el daño causado a través de su esfuerzo personal. Estas acciones deberán restituir el daño causado y surgir del diálogo, del acuerdo y de la toma de conciencia del daño ocasionado, no de una imposición externa, porque perderían el carácter formativo. Implican la prestación de un servicio a favor de la comunidad que ha sido dañada, manteniendo la proporcionalidad con el daño causado. Estos servicios pueden consistir en ordenar o limpiar algún espacio del establecimiento como patios, pasillos, gimnasio, comedor de estudiantes, sala; mantener el jardín, ayudar en el recreo a cuidar a los estudiantes de menor edad, ordenar materiales en la biblioteca, laboratorios, ser ayudante de un profesor en la realización de una o más clases, según sus aptitudes, clasificar textos en biblioteca según su contenido, apoyar a estudiantes menores en sus tareas, entre otros.

v. Toma de conciencia de los efectos causados por su conducta. Mediante la presentación de un ensayo a los integrantes de la comunidad educativa sobre el tema en cuestión. vi. Talleres con estudiantes: Corresponde a acciones realizadas por el Equipo psicosocial o multidisciplinario del establecimiento, donde en forma grupal se traten temas que busquen enseñar a los estudiantes herramientas para enfrentar en forma adecuada situaciones que estén viviendo a nivel de curso y que puedan afectar la buena convivencia escolar. A modo ejemplar se pueden señalar en este sentido talleres para el abordaje pacífico de la resolución de conflictos, control de impulsos, tolerancia a la frustración, respeto a la diversidad, entre otros.

vii. Talleres con padres, madres y/o apoderados(as): Corresponde a acciones realizadas por el Equipo psicosocial o multidisciplinario del establecimiento, donde en forma grupal se traten temas que busquen enseñar a los padres, madres y/o apoderados(as) herramientas para apoyar y enseñar la buena convivencia escolar desde el hogar. A modo ejemplar se pueden señalar en este sentido talleres parentales para desarrollar en los estudiantes el respeto, responsabilidad, resolución pacífica de conflictos, autonomía, entre otros.

viii. Derivación al equipo psicosocial o multidisciplinario: Una vez aplicadas las medidas pedagógicas de diálogo, ya sea personal o grupal y citación a apoderados y existiendo aún una necesidad por parte del estudiante de apoyo, entonces los profesores acompañantes y/o de asignatura podrán derivar al estudiante para que sea apoyado por el Equipo psicosocial, quienes abordarán la situación del estudiante a partir de un diagnóstico y posterior plan de acción que contenga las gestiones que se estimen necesarias para apoyarle en su aprendizaje social. De esta forma se espera que el estudiante adquiera herramientas que le permitan relacionarse con su entorno en base al respeto y aportando a la sana convivencia escolar.

ix. Derivación a redes de apoyo externas: Cuando corresponda, el equipo de convivencia escolar previa información a la Dirección, podrá derivar los antecedentes del estudiante a redes externas de apoyo, tales como oficinas comunales de protección de derechos (OPD), CESFAM, Tribunales de Familia, entre otros similares. Todas las derivaciones a redes externas serán monitoreadas desde el Equipo psicosocial a objeto de apoyar desde el entorno escolar las acciones que se estén aplicando a favor del estudiante.

x. Solicitud a los padres, madres y/o apoderados(as) de atención de especialistas: Sin perjuicio de las propias acciones que el establecimiento esté en condiciones de realizar a favor del estudiante en forma interna y de aquellas que pueda solicitar a redes externas, estudiante y su apoderado. Esta medida solo podrá ser sugerida al apoderado quien determinará su aplicación.

xi. Proporcionar a través de los profesionales idóneos del Colegio contención emocional a los/as involucrados/as.

xii. Se podrá, dependiendo la gravedad del caso, reubicar a él/la estudiante agresor/a o del agredido/a en aquellos casos en que el/la apoderado/a lo solicite.

En la adopción de todas las medidas se regulará siempre la privacidad de los/las involucrados/as, especialmente, de él/la afectado/a.

NOTA: El acta deberá ser firmada por estudiantes y apoderados si correspondiere. Sin perjuicio de ello si él o la entrevistada manifestara su intención de no desear firmar el acta, bastará la constancia del funcionario que efectuó la entrevista como constatación.

El o la funcionaria que redacten el acta tendrán la calidad de ministro de fe, solo en aquello que se manifestó en la entrevista

ANEXO II

PROTOCOLO DE ACTUACIÓN DE PREVENCIÓN Y ACCIÓN EN CASO DE MALTRATO INFANTIL O ABUSO SEXUAL INFANTIL

I.- Introducción

Todos los integrantes de nuestra Comunidad educativa tienen el derecho y el deber a desarrollarse en un ambiente de respeto y de dignidad de la persona, es fundamental privilegiar, promover y asegurar una sana convivencia escolar y una formación integral para construirla.

Atendiendo a la Normativa emanada de Ministerio de Educación y de la Superintendencia de Educación nuestro establecimiento ha construido el siguiente protocolo para adoptar medidas y procedimientos frente a un presunto abuso sexual y maltrato infantil, como también medidas relacionadas con la prevención y el resguardo de nuestros estudiantes.

Artículo 1: Principios, criterios e indicadores de actuación en caso de abusos sexuales. A. Principios y criterios de actuación en caso de abusos sexuales

- Actuar siempre garantizando el interés superior del menor y protegiendo sus derechos como víctima. - Actuar de manera seria y responsable frente a la denuncia

Tomar en serio la sospecha.

- Intervenir de manera coordinada, siguiendo pautas compartidas y mutuamente aceptadas como válidas. - Prestar atención de forma inmediata y ágil, evitando demoras en la intervención y siempre y cuando sea posible desde los servicios e instituciones más próximos.

- Asegurarse que la posible víctima no pase momentos en soledad con la persona que se sospecha es el abusador o abusadora.

- Poner especial atención a los procesos de detección y comunicación de las situaciones de abuso sexual o maltrato, por lo que es esencial la implicación y la intervención de los profesionales que trabajan en primera línea. Una vez detectado el caso, se deberá asegurar la protección y el seguimiento posterior del niño/a.

- Buscar la intervención mínima necesaria, evitando el maltrato generado por la reiteración de actuaciones o su práctica en condiciones poco adecuadas.

- No preguntar detalles ni profundizar en el relato del niño, niña o adolescente, recogiendo sólo lo que éste verbalice espontáneamente, sin intentar que compruebe que la sospecha es cierta. Es fundamental respetar su silencio.

- Demostrarle al niño, niña o adolescente que tiene o puede contar con un adulto protector que estará junto a él o ella ante todo lo que ocurra.

- Propiciar una conversación privada y directa.

B. Indicadores para la detección del maltrato y el abuso sexual infantil:

No es fácil establecer indicadores que permitan detectar el maltrato y el abuso sexual infantil dado que, por lo general, un indicador no es determinante por sí solo o puede deberse a múltiples situaciones que no necesariamente se relacionan con una situación abusiva. En términos generales, un adulto detecta una situación de maltrato y/o abuso, cuando se produce al menos una de las siguientes situaciones:

- El propio niño o adolescente le revela que está siendo o ha sido víctima de maltrato, abuso sexual o de otra situación abusiva.

- Un tercero (algún compañero del niño afectado, otro adulto) le cuenta que un niño o adolescente determinado está siendo o ha sido víctima de maltrato, abuso sexual u otra situación abusiva. - El adulto nota señales que le indican que algo está sucediendo con un niño o adolescente en particular, es decir, identifica conductas que no evidenciaba anteriormente, o nota un cambio en su comportamiento, en sus hábitos o formas de relacionarse con los demás.

Es importante estar alerta a las señales que indiquen o generen sospechas de alguna situación de maltrato o abuso; principalmente, los cambios significativos en diferentes áreas del comportamiento deben ser tomados en cuenta como posibles indicadores que requieren especial atención. No obstante, no se debe generar pánico, ya que un cambio en la conducta no significa necesariamente que el niño sea víctima de maltrato o abuso, por ello se hace necesario que los profesores conozcan a sus estudiantes y evalúen el contexto en el que se presentan los posibles indicadores, de

manera de poder advertir estas señales.

El colegio debe considerar todo indicio relativo a un presunto acoso o abuso sexual a menores, quedando constancia por escrito bajo firma responsable del denunciante.

Título I

Acciones a adoptar por el Centro Educativo para prevenir o afrontar el abuso sexual y/o maltrato infantil.

Artículo 2: Son acciones preventivas por parte del personal del establecimiento

2.1. Selección del Personal:

- Solicitar certificados de antecedentes vigentes a todos sus funcionarios, especialmente antes de realizar contrataciones.
- Revisar el registro nacional de inhabilidad para trabajar con menores de edad, especialmente antes de contratar a una persona.

Se debe informar al personal que ante una situación de abuso sexual o maltrato se efectuarán las denuncias ante los organismos correspondientes, prestándole toda la colaboración necesaria para los fines de la investigación.

2.2. Prevenciones que deben cumplir los adultos en su trato con los alumnos (as): (i) En baños y enfermería:

- Está prohibido que el personal del Establecimiento ingrese a los baños de los estudiantes cuando éstos están dentro, a menos que detecten algún peligro, tales como humo, fuego, inundación o que vea desde afuera que se está produciendo algún desorden, pelea o se están rompiendo las instalaciones de los baños. Idealmente deberá ingresar con otro adulto para respaldarlo.
- En el caso de accidentes, el personal está autorizado en una emergencia a sacar prendas al estudiante, idealmente en presencia de otra persona que trabaje en el centro educativo, de no suceder esto, el accidente, lesión u otro debe ser justificado para tomar esa acción, por ejemplo, quemaduras, heridas sangrientas.

(ii) Con los estudiantes:

- Los profesores, personal auxiliar y administrativo deben evitar muestras de afecto innecesarias que puedan ser mal interpretadas.
- Al término o al inicio de las clases, los profesores procurarán no estar a solas con un estudiante en el interior de la sala de clases, como una forma de evitar malos entendidos.
- El personal del centro educativo no podrá realizar actividades fuera del establecimiento con estudiantes que no correspondan a instancias oficiales de la institución.

Artículo 3: Se establecen los siguientes procedimientos para enfrentar un eventual problema de abuso sexual de algún alumno(a) por parte de adultos:

3.1. Frente a la sospecha de abuso sexual o maltrato por una persona externa al Establecimiento: • La persona que tiene indicios de sospecha de abuso sexual o maltrato debe informar de manera inmediata al Encargado de Convivencia Escolar y Dirección del establecimiento o cualquier funcionario del establecimiento, de manera inmediata. El funcionario deberá informar de manera inmediata al encargado de convivencia escolar.

1. El Encargado de Convivencia Escolar, recaba información relevante desde las personas que tienen relación directa con el menor (profesor jefe, profesores de asignatura, otros profesionales del establecimiento) y del menor mismo, según corresponda, dentro del plazo de 5 días hábiles.
2. En caso que la sospecha no implique familiares directos, se cita al apoderado del menor para una entrevista con la finalidad de conocer su situación familiar, que pueda relacionarse con las señales observadas, dentro del plazo de 5 días terminadas las entrevistas.
3. Se clarifican las sospechas con la información recabada.

3.2. Si se descarta la ocurrencia de abuso sexual o maltrato, se realiza seguimiento al menor y se analiza, en compañía de los padres la posible derivación a un especialista, si corresponde.

3.3. En caso de contar con sospecha fundada que se configura un posible abuso sexual, se realizarán los siguientes procedimientos:

1. Se citará, dentro de las 24 horas siguientes, al adulto responsable del alumno(a) para comunicarle la situación ocurrida.
2. Se le informará que es su responsabilidad de hacer la denuncia en Carabineros, Fiscalía, Policía de Investigaciones (PDI) o Servicio Médico Legal (SML). En caso de violación, no obstante, la Dirección le ofrece al adulto poder acompañarlos en ese mismo momento a realizar la denuncia.
3. En caso de querer ir ellos solos, se les da plazo hasta la mañana del día siguiente (8:00 am), para demostrar que realizó la denuncia. Se le explica al adulto que en caso de no querer proceder o de no certificar la denuncia, el Establecimiento procederá a realizarla según el plazo señalado en el artículo 60 del Reglamento Interno.
4. De la situación de comunicación al adulto responsable del menor, como de los pasos que este dará, quedará registro y firma en documento ad-hoc.

3.4. Si no se lleva a cabo la denuncia por parte del adulto responsable en los tiempos establecidos, La Dirección del Establecimiento hará la denuncia a los diversos organismos oficiales: Carabineros, Fiscalía, Policía de Investigaciones ese mismo día.

3.5. Frente a una certeza de abuso sexual o maltrato de un alumno(a) por parte de un funcionario del Establecimiento se procederá:

- A citar de los padres de la víctima para explicar la situación ocurrida. La citación se realizará dentro de las 24 horas desde que se tuvo conocimiento del hecho.
- A realizar, por parte de la Dirección del Establecimiento, la denuncia del caso a las autoridades correspondientes: Carabineros, Policía de Investigaciones, Fiscalía, según el plazo señalado en el artículo 60 del Reglamento Interno.
- Se podrá cambiar las funciones del trabajador.
- A activar acciones inmediatas de protección de la integridad del menor, tales como: no dejarlo solo, evitar la re-victimización procurando no tocar el tema del abuso o maltrato, mantener la cercanía con la persona a quien el niño se confió, mantener la máxima discreción y delicadeza con él.
- A resguardar la identidad del menor ante la comunidad educativa y los medios de comunicación.

Artículo 4. Si el caso de abuso o maltrato sexual ocurriese al interior del grupo familiar, y es conocido por un miembro de la Comunidad Educativa, se tomarán las medidas necesarias establecidas en este protocolo de comprobación de la misma, y en caso de contar con los antecedentes necesarios, se procederá a la denuncia inmediata a las autoridades respectivas, de acuerdo al plazo indicado en el artículo 60 del RICE.

Artículo 5. Frente a la sospecha de agresión en la esfera sexual entre estudiantes. El presente protocolo establece los siguientes procedimientos:

1. La persona que ha recibido el relato o que ha sido testigo del hecho debe comunicarlo al Director o al Encargado de Convivencia Escolar.
2. Una vez registrada la denuncia, se activarán acciones inmediatas de protección de la integridad del menor: no dejarlo solo, evitar la re-victimización, mantener la cercanía con la persona a quien el niño(a) se confió, mantener la máxima discreción y delicadeza con el acompañamiento psicosocial.
3. El Director, el Encargado de Convivencia Escolar y los profesionales competentes del establecimiento, procederá a entrevistar, por separado y simultáneamente, al o los/las estudiantes involucradas/os, de manera de recabar la mayor cantidad de antecedentes que permitan corroborar o descartar la sospecha. Las entrevistas se realizarán a más tardar dentro de 3 días de recibida la denuncia.
4. Se citará a todos los apoderados/as de los alumnos(as) involucrados, de manera separada, para comunicarles sobre el procedimiento y la información obtenida. La entrevista de los apoderados se desarrollará dentro de 5 días hábiles contados desde el término de las entrevistas de los y las estudiantes involucradas.
5. Como medida de protección, y mientras se recaban los antecedentes, se les propondrá a los apoderados de los estudiantes involucrados, suspender la asistencia a clases de manera excepcional, contando con el acuerdo de los padres, madres y/o apoderados. Esta medida será cautelar y en ningún caso será considerada como sanción anticipada.
6. En caso que corresponda se aplicarán las medidas pedagógicas, reparatorias, de apoyo pedagógico o

psicosocial, señaladas en el artículo 43 del Reglamento Interno.

En todos los procesos se debe resguardar la identidad de todos los estudiantes, sin importar la condición en que participan, ya sean activos, espectadores, etc. También con estos estudiantes se procederá con las medidas de protección definidas anteriormente.

Artículo 6. En caso de comprobarse el abuso, se citará al estudiante y apoderado a entrevista con el Director, quien deberá informarle el procedimiento seguido y la sanción y/o acuerdo correspondiente, en base a lo estipulado en el Reglamento de Convivencia. Este procedimiento debe quedar registrado por escrito, y con las firmas de los presentes en dicha reunión. Una vez informados los involucrados en el hecho, se seguirán los siguientes pasos:

1. El Director, junto con el Encargado de Convivencia Escolar y el profesor/a jefe, clarifican en los cursos correspondientes de los estudiantes/as involucrados, la información de los hechos e informan sobre procedimientos a seguir.
2. El equipo directivo o a quienes éste designe, elaborará un plan de contención y acompañamiento a los estudiantes afectados.
3. En el evento que el abuso tenga características de delito, el cual será definido con las asesorías necesarias y conforme al Código Penal de la República de Chile, se deberá hacer la denuncia por parte de la Dirección ante los organismos públicos competentes.

Artículo 7. En todo caso, si la situación lo amerita, se derivará a las víctimas del hecho a instancias externas de evaluación o apoyo, sugiriéndose el apoyo profesional a los afectados, a través de médicos especialistas, terapias de reparación psicosocial, programas de apoyo a las competencias parentales, programas de representación jurídica, entre otros.

Artículo 8 Derivación a instancias externas de evaluación o apoyo:

Se sugerirá apoyo profesional a los afectados a través de médicos especialistas, terapias de reparación psicosocial, programas de apoyo a las competencias parentales, programas de representación jurídica, OPD, Tribunales de Familia, entre otros.

Artículo 9. Seguimiento:

Son aquellas acciones que permiten conocer la evolución de la situación de sospecha de abuso pesquisada, a través de llamados telefónicos, entrevistas, comunicación con profesionales externos, entre otros. En aquellos casos que efectivamente sean denunciados, se realizará seguimiento en un máximo de 5 días hábiles con el estudiante, con el fin de contener e indagar en las repercusiones del proceso de denuncia. Sin perjuicio de lo señalado recientemente, ante la ocurrencia de hechos que, por acción u omisión, sean constitutivos de delito y afecten a uno o a más miembros de la comunidad educativa (directivos, docentes, asistentes de la educación, padres y/o apoderados y estudiantes), los funcionarios del colegio deberán denunciar ante Carabineros de Chile, Policía de Investigaciones, las Fiscalías del Ministerio Público o los tribunales competentes, dentro del plazo de 24 horas desde que se tome conocimiento del hecho, sin perjuicio de lo dispuesto en los artículos 175 letra e) y 176 del Código Procesal Penal. Esta acción la debe llevar a cabo la persona que observa el delito, apoyado por el Encargado(a) de Convivencia Escolar o la Dirección del centro educativo.

NOTA: El acta deberá ser firmada por estudiantes y apoderados si correspondiere. Sin perjuicio de ello si él o la entrevistada manifestara su intención de no desear firmar el acta, bastará la constancia del funcionario que efectuó la entrevista como constatación. El o la funcionaria que redacten el acta tendrán la calidad de ministro de fe, solo en aquello que se manifestó en la entrevista

ANEXO III
PROTOCOLO DE MEDIACIÓN, RESOLUCIÓN CONSTRUCTIVA O
ALTERNATIVA DE CONFLICTOS

Las estrategias de resolución de conflictos están pensadas para educar en buscar soluciones a situaciones problemáticas de una forma positiva y constructiva. Con la resolución de conflictos se busca que los estudiantes desarrollen tanto habilidades para tratar los problemas de manera correcta y eficaz, como su capacidad de superar situaciones problemáticas y logren la resiliencia necesaria para enfrentar futuras situaciones problemáticas.

En consecuencia, el objetivo de este protocolo no es eliminar los conflictos, sino que ofrecer conocimientos y pautas de conducta que permitan tratarlos de manera colaborativa, evitando así la aparición de respuestas negativas, para lo cual es fundamental la labor que desempeña el profesor o profesora jefe en el aprendizaje de las estrategias para la resolución de conflictos.

Artículo 1: Para la resolución de conflictos se considerarán las siguientes fases:

1° Fase: Orientarse positivamente

- Reconocer que se tiene un problema.
- Identificar y reconocer las causas del problema.
- Evitar dar respuestas anteriores que se han demostrado poco útiles para solucionar conflictos.

En consecuencia, se debe proceder a:

- a) Entrevistar a las personas en conflicto, escuchar ambas partes y aclarar el problema.
- b) Ver y clarificar las causas que ocasionaron el conflicto.

2° Fase: Definir el problema.

- Delimitar y formular el conflicto que se está experimentando.
- Buscar los hechos significativos y relevantes del conflicto y describirlos de la manera más clara y objetiva posible.

3° Fase: Idear alternativas.

- Producir el mayor número de soluciones alternativas posibles.

4° Fase: Valorar las alternativas

- Evaluar críticamente las distintas soluciones propuestas y tomar una decisión.
- Decidirse por una solución, atendiendo a dos criterios: la consideración positiva de las consecuencias que de ella se derivan y la posibilidad real de llevarla a cabo.

5° Fase: Aplicar la solución adoptada.

- Poner en práctica la decisión que se ha tomado: prever los pasos que se seguirán para realizarla, así como los mecanismos de control para valorar su eficacia.

6° Fase: Evaluar los resultados.

- Evaluar los resultados obtenidos de la solución que se ha considerado más adecuada. En caso de no ser satisfactorios, se deberá iniciar de nuevo el proceso de búsqueda de soluciones de conflictos.
- El proceso de mediación quedará registrado con firma de los involucrados y mediador en el documento oficial institucional.

Artículo 2. Para intervenir y consensuar en los conflictos entre alumnos del Establecimiento se designarán a algunos miembros de la Comunidad Escolar como mediadores. Ejercerán como tales, de manera preferencial, el Encargado de Convivencia Escolar, algunos estudiantes que puedan asumir esta función y que serán designados por sus pares o la Dirección, por profesor o profesores que asuman esta misión y/o los Docentes Directivos.

Artículo 3. Ante un conflicto se seguirá el protocolo que sigue:

- 1) Solicitar, por parte de los quienes consideren que es necesario mediar en un conflicto, de los servicios de un mediador. Se considerará que es objeto de mediación toda cuestión que afecten a la convivencia de los miembros de la Comunidad Educativa. Algún miembro del equipo directivo podrá de oficio aplicar el protocolo.
- 2) De existir la situación descrita en el inciso anterior, los interesados solicitarán los servicios de un Mediador al Encargado de Convivencia Escolar. Al momento de elevar la solicitud deberán especificar el motivo de la mediación, así como todos los datos necesarios que se requieran para llevarla a cabo.
- 3) El Encargado de Convivencia Escolar indicará la persona encargada de llevar a cabo la mediación, así como el día y la hora de la misma. En caso que alguno de los involucrados no pueda asistir por fuerza mayor, como, por ejemplo: enfermedad, accidente, etc., podrá extender el plazo para efectuar la mediación.
- 4) A la hora de seleccionar al Mediador, el Encargado de Convivencia Escolar tendrá en cuenta los siguientes aspectos:
 - a) Si las personas entre las que hay que mediar son estudiantes, buscar de preferencia un profesor que no tenga ninguna relación directa con los estudiantes o el Encargado de Convivencia Escolar.
 - b) Si las personas entre las que hay que mediar son estudiantes con un miembro del personal docente o asistente de la educación, buscará que la mediación sea llevada a cabo por un miembro del equipo directivo.
- 5) El Mediador designado dispondrá de uno a cinco días para prepararla. En ese tiempo recabará toda la información necesaria que disponga sobre los estudiantes objeto de la mediación.
- 6) Una vez realizada la mediación, el Mediador hará un informe en el que consta, entre otras cosas, los acuerdos a los que han llegado las partes. En el citado informe aparecerá la forma en la que se va a realizar el seguimiento de los acuerdos alcanzados.
- 7) Todo conflicto que se realice en uno o más cursos, deberá ser comunicado al Profesor Jefe correspondiente y/o Encargado de Convivencia Escolar.

ANEXO IV

PROTOCOLO DE ACTUACIÓN Y DE RETENCIÓN DE ESTUDIANTES PADRES Y MADRES ADOLESCENTES

En Chile se encuentra garantizado el derecho de las alumnas embarazadas y madres a permanecer en sus respectivos establecimientos educacionales, sean estos públicos o privados, sean subvencionados o pagados, confesionales o no.

Artículo 1. El embarazo, maternidad o paternidad, en ningún caso constituirán impedimento para ingresar y permanecer en el centro educativo, en cualquiera de sus niveles de educación. A los alumnos(as) que se encuentren en esta situación, se les otorgará las facilidades académicas y administrativas que permitan el cumplimiento de ambos objetivos. Las alumnas madres y embarazadas no podrán estar en contacto con materiales nocivos, ni verse expuestas a situaciones de riesgo durante su embarazo o período de lactancia.

Las autoridades directivas, el personal del establecimiento y demás miembros de la comunidad educativa, deberán siempre mostrar en su trato, respeto por la condición de embarazo, maternidad o paternidad del estudiante, a objeto de resguardar el derecho de estudiar en un ambiente de aceptación y respeto mutuo. El incumplimiento de lo anterior, constituye una falta a la buena convivencia escolar.

No estarán obligados a cumplir con el porcentaje de 85% de asistencia a clases en aquellos casos que estén debidamente justificados.

Artículo 2: Los padres, madres o apoderados del alumno(a) que son objeto del presente reglamento, deberán:

- Informar al Establecimiento, por medio de su respectivo Profesor/a Jefe, que la o el estudiante se encuentra en esta condición.
- Notificar al Establecimiento, en la eventualidad que se produzca, todo cambio de domicilio de su hija en condición de embarazo.
- Notificar al Establecimiento si la situación del padre o madre adolescente o en condición de embarazo, pasa bajo la responsabilidad de su tutela a otra persona.

Artículo 3. Los responsables o apoderados de la alumna en la situación descrita en este Protocolo, firmarán con el Encargado de Convivencia Escolar un compromiso de acompañamiento a la adolescente, para que la o el alumno asista a los controles, exámenes médicos y otras instancias que demanden atención de salud, cuidado del embarazo y del hijo/a nacido, que indique la ausencia total o parcial del o la estudiante durante la jornada de clases. Mismas medidas se aplicarán al padre adolescente.

Artículo 4. El o la Profesor/a Jefe tomará contacto con la familia del estudiante. En esta acción procurará la máxima discreción y ofrecerá explícitamente al o la estudiante y su familia el apoyo necesario, indicando los medios de contacto y dando tiempos ante la solicitud de entrevistas, en el caso de serle requeridas.

Artículo 5. Será responsabilidad de la Unidad de Orientación y/o Psicología y/o Enfermería, una vez conocido el estado de embarazo de la alumna, el:

- Dar a conocer los beneficios que entrega el Ministerio de Educación, para mantenerse en el sistema escolar.
- Informar de Redes de Apoyo para estudiantes embarazadas, madres y padres adolescentes e ingresar al Registro de Embarazadas de la JUNAEB. Este proceso estará a cargo de psicóloga del establecimiento.
- Mantener por parte del cuerpo directivo, el personal del establecimiento y el resto de la comunidad educativa un trato respetuoso por la condición de embarazo, maternidad o paternidad

• El derecho del o la estudiante, según corresponda, a:

o Adaptar su uniforme escolar a su condición de embarazo.

o A tomar contacto con los respectivos profesores y acordar una nueva fecha de rendición de evaluación, en el caso de que la alumna embarazada no pueda asistir a la evaluación planificada en su curso. o Tener, como alumna embarazada

y/o madre adolescente, al resguardo del Centro Educativo con el fin de asegurar que cumplan efectivamente con los aprendizajes y contenidos mínimos establecidos en los programas de estudio. Para este fin, la estudiante, junto a cada docente de asignatura, puede elaborar un calendario flexible de evaluaciones, que será monitoreado por el Coordinador Académico. o Participar de la asignatura de Educación Física, si su obstetra lo aconseja, realizando las actividades según las recomendaciones médicas. En caso contrario podrá reemplazarlo por trabajos de investigación dentro de la asignatura.

o Las instancias que tengan como causa directa las inasistencias a clases durante el año escolar por situaciones derivadas del embarazo, parto, post parto, control de niño Sano y enfermedades del hijo menor de un año, se consideran validas cuando se presenta un certificado médico, carné de salud, tarjeta de control u otro documento que indique las razones médicas de las ausencias a clases o actividades escolares.

o Las estudiantes embarazadas o progenitor adolescentes, tienen el derecho de asistir periódicamente al control prenatal y el cuidado propio del embarazo, todas ellas documentadas por el carné de salud o certificado emitido por el médico tratante o matrona.

o Poder salir del aula para ir al baño cuantas veces lo requiera su estado, como prevención del riesgo de alterar su estado debido a su salud urinaria.

o Permanecer, como alumna embarazada, en biblioteca durante los recreos si lo desea, con el fin de evitar accidentes

o Las estudiantes embarazadas tienen derecho a participar en organizaciones estudiantiles, así como en cualquier ceremonia o actividad extraprogramática que se realice al interior o exterior del establecimiento educacional, en la que participen los y las demás estudiantes de manera regular.

o Derecho de la estudiante a no ser expuesta a un ambiente con materiales nocivos o verse expuesta a situaciones de riesgo

Artículo 6. Respecto al periodo de maternidad y/o paternidad se establecen las siguientes medidas:

La madre adolescente, junto con su apoderado(a), consensuarán con el Establecimiento, por medio del Responsable de Convivencia Escolar, el horario de alimentación del hijo o hija, según cual fuere su situación personal, el cual no considera los tiempos de traslado. Este horario debe ser comunicado formalmente al Director durante la primera semana en que la alumna se reintegre a clases. Para realizar el amamantamiento, se permite a la madre adolescente la salida del establecimiento en el horario predeterminado para acudir a su hogar o sala cuna.

En la eventualidad que el hijo/a menor de un año, presente alguna enfermedad que necesite de su cuidado específico, lo cual debe constar en un certificado médico emitido por el médico tratante, se darán las facilidades pertinentes para que la madre o padre adolescente asistan a su hijo/a enfermo.

Artículo 7. Si bien el estudiante contará con especial cuidado y atención por parte del personal educacional, deberá igualmente respetar el Reglamento de Convivencia Escolar. En caso de incumplimiento del mismo, será sancionada/o según el protocolo establecido para estudiantes previo análisis del caso, considerando los antecedentes del mismo, y evaluando si la condición de embarazo o paternidad está relacionada o no con el incumplimiento de la falta en cuestión.

ANEXO V
PROTOCOLO DE ACCIÓN EN ACCIDENTES ESCOLARES.

Considerando que:

- Lo establecido en el Decreto Supremo N° 313 de 1972 del Ministerio del Trabajo y Previsión Social que indica en su artículo 1º que *los estudiantes que tengan la calidad de alumnos regulares de establecimientos fiscales o particulares, del nivel de transición de la educación parvularia, de enseñanza básica, media, normal, técnico, agrícola, comercial, industrial, de establecimientos profesionales, de centros de formación técnica y universitaria, dependientes del estado o reconocidos por éste, quedarán sujetos al seguro escolar contemplado en el artículo 3º de la ley N° 16.744 por los accidentes que sufran durante sus estudios, o en la realización de su práctica educacional o profesional, en las condiciones y con las modalidades que se establecen en el presente decreto.*
- La Ley N° 16.774, en su artículo 3º, dispone que estarán protegidos todos (as) los (as) estudiantes de establecimientos fiscales o particulares por los accidentes que sufran con ocasión de sus estudios o de su práctica profesional.
- Es considerado como accidente escolar toda lesión que se pueda sufrir a causa o en el desarrollo de actividades escolares, y que puedan traer, como consecuencia, algún daño o incapacidad. ➤ Dentro de lo que es considerado como accidente escolar a todos los accidentes que puedan ocurrirle al alumno (a) en el trayecto desde o hacia el Establecimiento.
- La atención que entregan las postas u hospitales del Servicio de Salud Público es de manera gratuita. En este caso todas las estudiantes están afectos al derecho de Seguro Escolar Gratuito. ➤ En la eventualidad que él o la estudiante accidentado(a) sea atendida, por cualquier razón, en un establecimiento de salud privado, deberá regirse por las condiciones establecidas en los planes de salud de la institución particular.

El presente protocolo detalla los pasos que se seguirán en el Establecimiento frente a la ocurrencia de cualquier tipo de accidente escolar, dentro o fuera de la sala. El Establecimiento deberá responder siempre siguiendo el mismo protocolo de actuación.

Artículo 1. Se seguirán los pasos indicados en la tabla que viene a continuación en la atención de un accidente escolar.

PASOS	TIPO DE ATENCIÓN	RESPONSABLE
Paso 1: Ante la conurrencia del accidente.	Tomar inicialmente el control de la situación, buscando la atención del profesional competente, si la situación lo amerita o enviando al alumno(a) acompañado a la enfermería del Establecimiento. Su responsabilidad concluirá con la información de la situación a Inspectoría o a cualquier miembro del Equipo Directivo.	Docente, o funcionario que presencie el accidente.
Paso 2	<p>Junto al profesional competente, el miembro informado por quien presenció el accidente, evaluará de manera preliminarmente la situación, tomando en consideración:</p> <ul style="list-style-type: none"> ➤ <i>Si la lesión es superficial.</i> ➤ <i>Si existió pérdida del conocimiento.</i> ➤ <i>Si existen heridas abiertas.</i> ➤ <i>Si existen dolores internos.</i> <p>Definido estos aspectos, en el caso que sea necesario, se iniciará los procedimientos para el traslado a un Centro Asistencial. De ello se informará a Inspectoría o a la autoridad</p>	Inspectoría

	correspondiente.	
Paso 3	En caso de ser necesario, el/la Inspector/a completará el formulario de accidente escolar, el cual con posterioridad se presentará en el servicio de salud. Si el estudiante no es trasladado a un centro asistencial o cuenta con seguro de salud privado, de acuerdo a los registros del colegio, no se emitirá formulario.	Inspectoría
Paso 4	Efectuado el diagnóstico por el profesional respectivo, la inspectora del colegio dará aviso oportuno al padre y/o apoderado.	Inspectoría
Paso 5	Se procederá de la siguiente manera, según sea la situación: Si es una lesión menor : Se le entrega al apoderado el formulario de accidente escolar para que lleve al menor al centro asistencial que corresponda para que opere el Seguro de Accidente Escolar.	Inspectoría
	Si es una lesión mayor : Ante sospecha de que pudiese existir una lesión mayor, el funcionario que asistió en primera instancia al estudiante accidentado, asumirá el control de la situación y a continuación concurrirá de inmediato a informar de la situación al equipo de convivencia, para que el menor sea trasladado por el establecimiento al centro asistencial que corresponda; solicite una ambulancia, dependiendo de la urgencia del caso. Siempre se llamará al apoderado para que concurra al centro asistencial.	Funcionario

Artículo 2. En el caso que el accidente se produzca en trayecto desde o hacia el Establecimiento o en las inmediaciones de éste, se procederá a informar a la Secretaría del establecimiento, con el fin de coordinar el traslado del estudiante al establecimiento o al Centro de Salud más cercano. En el caso de ser trasladado al Establecimiento se seguirá el protocolo establecido; En caso de impedimento del traslado del alumno (a) accidentado(a), el Establecimiento enviará a un funcionario responsable para que se haga cargo de llamar al Servicio Asistencial y al apoderado, asegurando así que el (la) accidentado (a) sea llevado a un Centro de salud para su atención.

Artículo 3. Tanto en accidentes en el interior, como en el exterior del establecimiento (cuando el estudiante, transita hacia el Establecimiento o retorna a su hogar), y en la eventualidad que en él haya intervención de terceras personas involucradas en la causa, origen o desarrollo de éste, el Establecimiento, cumplirá con lo estipulado en el Artículo 175, letra "e" del Código de Procedimiento Penal, acción que ejercerá por medio del Encargado de Convivencia Escolar.

Artículo 4. Es importante completar todos los datos personales, correo electrónico y teléfonos de emergencia en la agenda y ficha personal, como también informar en la matrícula sobre enfermedades permanentes que su pupilo adoleciese, medicamentos y/o actividades físicas contraindicadas. Es responsabilidad de los padres y apoderados mantener estos datos actualizados.

Importante: En el caso que un estudiante no de aviso de alguna dolencia en el momento en que ocurrió el accidente a algún funcionario del Establecimiento, Inspectoría será el responsable de otorgar el certificado de accidente escolar a los padres y/o apoderados para la atención del menor en el momento que dé aviso al Centro educativo de lo sucedido.

En caso de accidente escolar, el seguro se hace válido en los hospitales Roberto del Río, en el caso de menores hasta 12 años y al Hospital San José de los 13 años en adelante.

Accidentes en actividades escolares fuera del Colegio:

Para las salidas de alumnos del Colegio con fines educativos, los docentes deben presentar los objetivos de la salida a realizar y las actividades que se efectuarán durante la permanencia de ésta misma. Cabe señalar que cada una de estas salidas se debe contar con:

- Autorización por escrito del Director del establecimiento, quien lo tramitará ante el respectivo Departamento Provincial de Educación con todos los anexos necesarios.
- La actividad que considera desplazamiento de estudiante y profesor, deberá contar con la autorización escrita de los apoderados.
- Antes de que los alumnos salgan del establecimiento la secretaría académica se encargará del registro de la asistencia.
- El Docente encargado de la salida pedagógica debe tener claro el protocolo de accidente escolar en el contexto de una salida pedagógica.

PASOS	TIPO DE ATENCIÓN	RESPONSABLE
Paso 1	En el caso de enfermedades o accidentes que sobrevengan en actividades fuera del Colegio, el Profesor jefe o encargado de la delegación tomará contacto inmediato con la Dirección del Colegio para comunicarle la situación, solicitando información sobre si el alumno(a)	Docente a cargo de la salida pedagógica.
Paso 2	Evaluar preliminarmente la situación, considerando: ✓ Si la lesión es superficial. ✓ Si existió pérdida del conocimiento. ✓ Si existen heridas abiertas. ✓ Si existen dolores internos. Definido ello informará de la situación al Director del Colegio o autoridad correspondiente.	Docente a cargo de la salida pedagógica.
Paso 3	En caso de ser necesario la secretaría académica completará el formulario de accidente escolar, el cual con posterioridad se presentará en el servicio de salud, el cual describirá cómo se produce el accidente. Si el estudiante no es trasladado a un centro asistencial o cuenta con seguro de salud privado, de acuerdo a los registros del colegio, no se emitirá formulario	Secretaria Académica
Paso 4	El docente a cargo o inspector general dará aviso oportuno al padre y/o apoderado de la situación.	El docente o Inspector general

Paso 5	✓ Lesión menor: Se le entrega al apoderado el formulario de accidente escolar para que lleve al menor a al centro asistencial que corresponda para que opere el Seguro de Accidente Escolar.	Funcionario
	✓ Lesión Mayor: Ante cualquier sospecha de que pudiese existir una lesión mayor, el docente que asistió en primera instancia al estudiante accidentado, profesor/a jefe o profesor de asignatura (donde ocurrió el accidente) asumirá el control de la situación y a continuación concurrirá de inmediato a informar de la situación al Director, para que el menor sea trasladado por el establecimiento al centro asistencial que corresponda o donde los padres estimen, para que opere el Seguro de Accidente Escolar.	- Profesor o Funcionario - Director

Nota 1: Los estudiantes que no cuenten con seguro privado de salud serán trasladado al **Hospital Clínico de Niños Dr. Roberto del Río, Independencia, Santiago.**

Nota 2: Atendido a que corresponde información personal regulada por la ley n° 19.628 no se publica en el presente protocolo los estudiantes que cuentan con seguro privado de salud.

Sin perjuicio de ello, el establecimiento cuenta con dicha información de acuerdo a la declaración entregada por los apoderados al momento de matrícula, junto a la clínica a la cual deben ser trasladados dichos estudiantes,

ANEXO VI
PROTOCOLO APLICABLE A LA ACTIVIDAD DE EDUCACIÓN FÍSICA, DEPORTES, RECREACIÓN Y ACTIVIDADES EXTRAESCOLARES

Considerando:

- *Lo establecido en el Ordinario N° 0156, del 26 de marzo del 2014, emanado de la Superintendencia de Educación Escolar.*
- *Las diversas normativas relativas a seguridad escolar que tienen que ver con las actividades propias y anexas que pudieran surgir en el Centro Educativo.*
- *Con el fin de cautelar las medidas de seguridad que por naturaleza le competen, y en la cual, como Establecimiento Educativo, debe tomar en cuenta las observaciones provenientes de los organismos educativos*
- *Que es necesario establecer las observaciones y aplicaciones de medidas según aconseje cada situación, tanto al interior como exterior al centro educativo.*

Se determina el siguiente Protocolo para ser aplicado en las actividades de educación física, deportes, recreación y actividades extraescolares.

Artículo 1. Tanto el Sostenedor, como Personal Directivo, Docentes y Asistentes de la Educación, son los responsables de la seguridad de sus estudiantes mientras éstos se encuentren durante el horario de la jornada escolar o fuera de este horario en el caso que se encuentren dentro del establecimiento o en actividades extra programáticas.

Artículo 2. En virtud de lo anterior y en todo momento, el Establecimiento cautelaré que las actividades educativas y recreativas efectuadas en el o los patios y al aire libre, sean ejecutadas considerando las buenas prácticas necesarias que aseguren el adecuado uso de implementos y el debido resguardo de la integridad física y psicológica de los estudiantes, así como el cuidado de esos implementos.

Artículo 3. En todo momento, en general y de acuerdo a situaciones puntuales es muy importante prevenir que los estudiantes realicen actividades riesgosas, enseñándoles el valor del autocuidado. Para ello se establece que:

- a) Toda actividad curricular y/o extra-curricular deberá responder a la planificación previa, e informada a los Padres y/o Apoderados por los conductos que el Establecimiento tenga.
- b) Estas actividades deberán siempre desarrollarse bajo la supervisión de un docente o asistente de la educación.
- c) Los alumnos y alumnas eximidos o con certificación médica deberán quedar bajo la vigilancia del (la) profesor (a), en el mismo lugar de desarrollo de la clase, realizando un trabajo que se evaluará la clase siguiente. Estos trabajos pueden ser sobre temas de investigación acordes al tema tratado o al contenido general de la asignatura.

Artículo 4. Al hacer uso de canchas, patios, salas de clases, otros, cada docente o asistente de la educación, deberá cumplir con sus deberes administrativos y pedagógicos al inicio, durante y al término de su clase o actividad dentro o fuera del centro educativo velando por la seguridad de todos y cada uno de los integrantes del grupo a su cargo. En este sentido su responsabilidad abarca la supervisión del correcto desplazamiento de los estudiantes desde la salida y el retorno a la sala de clases como, hacia o desde, camarines, baños, patio, cancha u otro lugar donde se desarrolle la actividad.

Artículo 5. Cada docente y/o asistente de la educación, al inicio, desarrollo y término de cada actividad que implique el uso de camarines, duchas, baños u otros, supervisará en las afueras de dichas instalaciones que los alumnos(as) mantengan una correcta disciplina, de modo que dichos lugares no se constituyan en lugares de juego, carreras, empujones, groserías, manotones, intento de agresión o cualquier actitud que vulnere la sana convivencia. Por tanto, cabe dentro de sus responsabilidades el:

- a) Verificar que los estudiantes cuiden y hagan uso correcto de las instalaciones respectivas.
- b) Comprobar que el sistema de agua esté funcionando correctamente, así como el aseo respectivo. En caso de no encontrarse de manera adecuada, deberá avisar a quien corresponda para subsanar el problema.
- c) En caso de que ocurra una situación extraordinaria que altere o falte al Reglamento de Convivencia Escolar, el profesor o profesora a cargo podrá hacer ingreso a las instalaciones en compañía de otro docente o Inspector para controlar la situación, de acuerdo a los

procedimientos establecidos en el presente Reglamento y sus Anexos.

Artículo 6. Los docentes que ejerzan en esta área, y que cuentan con medios, artículos, implementos u otros elementos puestos a su disposición de la actividad, cuidarán, especialmente con aquellos implementos deportivos que pudiere implicar un riesgo para los estudiantes, que estos sean manipulados por el docente o asistente de la educación a cargo o por el o los funcionarios que ellos hayan solicitado para el efecto, antes, durante y después de cada clase o actividad. Sólo en casos calificados podrán solicitar la colaboración de estudiantes con capacidad para lo encomendado.

Artículo 7. Al inicio de la clase el docente responsable de la actividad física deberá revisar el estado y el correcto funcionamiento de los implementos deportivos para su correcta utilización. Una vez concluida la actividad volverá a revisarlos con el objeto de que sean guardados en buen estado.

Artículo 8. Será responsabilidad del docente a cargo de una actividad física, el informar de manera permanentemente a los estudiantes a su cargo sobre los respectivos componentes de seguridad, como educar en el buen uso de los implementos a utilizar.

Artículo 9. El acceso a la Sala de Útiles de Educación Física no estará permitido para los estudiantes. En situaciones muy puntuales podrán accederlo, siempre con la debida supervisión del docente o asistente de la educación a cargo.

Artículo 10. En la eventualidad de producirse un accidente, lesión, daño, malestar u otro a algunos de sus estudiantes, el docente activará el protocolo de accidentes escolares, determinando su posible envío a la sala de primera atención o enfermería.

ANEXO VII
PROTOCOLO PARA SALIDAS PEDAGÓGICAS.

El presente protocolo tiene como objetivo establecer las condiciones de seguridad y protocolo que deben cumplir profesores (as), asistentes de la educación, apoderados y estudiantes antes, durante y después de realizada una salida pedagógica.

Artículo 1. Se entiende por salida pedagógica a la actividad educacional que se realiza fuera del establecimiento y que cumple las siguientes condiciones:

- Se encuentra considerada en la planificación anual de algún Departamento de asignatura y/o la Unidad Técnica respectiva
- Es asumida por un (a) profesor(a) en su planificación de su asignatura específica.
- Se realiza durante el tiempo lectivo.

Artículo 2. Toda salida pedagógica incluye, como acompañante, al menos a un segundo Docente o Asistentes de la Educación, esto con el fin de lograr una mejor seguridad y resguardo de la integridad de los estudiantes participantes en la actividad.

Artículo 3. Se considerará como muy valiosa la participación de algún padre y/o apoderado en estas actividades, los que serán incluidos en la planificación de la actividad como colaboradores de la función del (la) docente responsable. Tanto los funcionarios del colegio como los padres, madres y apoderados deben contar con credenciales con su nombre y apellido, la cual debe ser utilizada en la actividad.

Artículo 4. Son objetivos de las salidas pedagógicas:

- Propiciar en los estudiantes una interacción permanente y sistemática con la cultura y sus instituciones.
- Complementar el quehacer pedagógico de los distintos subsectores, a la vez de fomentar el desarrollo del acervo cultural integral de los estudiantes.

Artículo 5. Las salidas pedagógicas, como experiencia educativa, se organizan conforme a un modelo de tres etapas:

- 1.- **La planificación**, que es responsabilidad de un **Departamento y la Unidad Técnico Pedagógica**.
- 2.- **La ejecución**, que le corresponde al **profesor del departamento, docente (s) acompañante (s)**.
- 3.- **La evaluación**, que la realiza el **profesor responsable, la Unidad Técnico Pedagógica, y el Departamento** correspondiente. En la reunión de apoderados siguiente a la ejecución de la salida, el profesor jefe deberá dar cuenta a los apoderados de los resultados de la salida.

El (la) profesor (a) encargado (a) en conjunto con el (la) profesor (a) jefe (si fuere pertinente), comparten la responsabilidad de esta actividad.

Artículo 6. El manejo operativo de la salida es responsabilidad del (a) docente encargado (a), con apoyo y visto bueno del Equipo Directivo, quien debe asegurarse que se cumplan todos los requisitos que aseguran el éxito de ella.

Artículo 7. Las condiciones que debe cumplir esta actividad para ser autorizada y realizada como salida pedagógica contemplada en el programa de estudio, son:

Presentar los siguientes documentos de carácter pedagógico:

- a) Estar integrada la actividad a los objetivos a alcanzar en el respectivo nivel y asignatura, lo que debe constar en las planificaciones anuales entregadas a la Unidad Técnica Pedagógica (U.T.P.).
- b) Informar y entregar a la U.T.P. la planificación de la salida, en el formulario ad hoc, con al menos quince días de anticipación.
- c) La actividad propuesta no debe considerar a más de dos cursos en forma simultánea, salvo que se trate de obras de teatro u cualquier otra actividad cultural.
- d) En el formulario se debe incluir:
 - El nombre de la Unidad en la que se aplicará esta metodología.

- La guía a completar o desarrollar por los estudiantes.
- Las actividades a realizar y la forma de evaluarlas.
- El o días de la semana hábiles (lunes a viernes) que tomará la actividad.

e) Al regreso de la actividad él o la docente encargado (a) deberá presentar un informe escrito exponiendo el resultado de ella, como también, si se hubiera presentado, algún tipo de inconveniente, ya sea de carácter disciplinario, situaciones de salud o de otra índole, todo lo cual deberá ser explicitado en dicho informe.

Artículo 8. También será necesario cumplir con los requisitos de carácter administrativo que a continuación se indican:

- Fecha de realización de la actividad.
- Dirección y teléfono del lugar al que se concurrirá.
- Las reservas que se tienen, si procede.
- Hora de salida y llegada.
- Listado de estudiantes participantes.
- Nombre de profesores (as) asistentes y/o apoderados acompañantes.
- Elementos de seguridad o auxilio considerados.
- Teléfono de contacto con el establecimiento.
- Si la salida se prolonga más allá del horario de colación, debe considerar los alimentos, la hora y el lugar donde se almorzará.
- El medio de transporte a utilizar, el cual debe contar con los permisos de tránsito, identificación del conductor y seguro de accidentes. Una copia de estos documentos debe quedar en el Establecimiento.
- El certificado de autorización por parte de los padres y/o apoderados. Esta autorización debe ser completada y firmada por el (la) apoderado (a), la cual les será enviada por el (la) profesor (a) a cargo de la actividad con la debida anticipación, es decir, entre 5 y 10 días hábiles anteriores a su realización. Este documento es imprescindible que este previamente en el Establecimiento antes de la salida, ya que no se permitirá la participación de estudiantes cuyos apoderados no lo envíen debidamente completado. No se aceptarán autorizaciones telefónicas o a través de comunicaciones o por correo electrónico u otros. Aquellos estudiantes que no sean autorizados para concurrir deberán desarrollar actividades académicas en el centro educativo. Debe ser entregada por el apoderado a más tardar al 3 día hábil previo a la realización.
- El certificado de autorización enviados a los padres y/o apoderados debe incluir:
 - El nombre completo del alumno(a), curso y fecha.
 - Una breve información sobre la salida,
 - La información de que cada estudiante participante está cubierto por el Seguro de Accidente Escolar.
 - La hora de salida y llegada, la cual siempre se realizará desde la puerta del establecimiento.
 - El nombre y la firma del padre/madre o apoderado autorizando la salida.
- Las autorizaciones quedarán: en la dirección del colegio (secretaría), en la Departamento Provincial de Educación Cordillera y en poder de los responsables de la actividad del centro educativo.
- Los estudiantes que participen deberán cumplir con las disposiciones establecidas en el Reglamento de Convivencia Escolar que rige para cada actividad educativa dentro o fuera del establecimiento. Ello incluye el uso del uniforme del Establecimiento.
- Desarrollar una hoja de ruta que dé cuenta de de los lugares que se visitarán, el trayecto que se ejecutará y las paradas que se realizarán.

Artículo 9. Al ejecutarse la actividad, los adultos responsables estarán atentos a los siguientes aspectos:

- Reconocer los posibles peligros que el espacio físico a ser visitado pueda presentar, con el fin de evitarlos.
- Que el desplazamiento de los alumnos se realice siempre en grupo y bajo el cuidado de los acompañantes adultos responsables.

Las funciones concretas de los adultos responsables son:

- Cuidado general de los estudiantes.
- Apoyar las reflexiones grupales o individuales que estén planificadas.
- Resolver situaciones importantes que se presenten.

d) Acompañar proactivamente a un grupo de estudiantes durante el día.

Artículo 10. Cada alumno(a) participante de la actividad debe tener presente:

- Que es responsable de cuidar de sus pertenencias.
- Cuando se está en el medio de transporte, debe mantener y respetar la ubicación entregada por el (la) profesor (a). Usar cinturones de seguridad, y no pasearse o jugar en pasillos. • En mantener el comportamiento adecuado en todo momento, como debe ser el que corresponde a una actividad educativa.
- Que está absolutamente prohibido el uso, tenencia de elementos cortantes o consumo de bebidas alcohólicas, cigarrillos o cualquier otro tipo de sustancias nocivas para la salud. Quien incurra en estas faltas deberá someterse a las sanciones disciplinarias contempladas en el Reglamento de Convivencia Escolar del establecimiento.
- Que si se siente mal de salud o sufre un imprevisto debe ponerlo en conocimiento del (la) docente a cargo, quien, de inmediato, junto a comunicar la situación al Centro Educativo, desde donde se hará el contacto con la familia del (a) afectado (a), administrará las medidas necesarias que sean pertinentes.
- Ante cualquier situación no considerada en el Protocolo, el o la docente encargado deberá comunicarlo al Establecimiento en forma inmediata, por lo que es de suma importancia manejar números telefónicos con los cuales establecer dichos contactos directos.
- Respetar las medidas de higiene y sanidad establecidas por las autoridades competentes y del establecimiento educacional.
- Cada estudiante deberá portar la tarjeta de identificación que estudiante, que contendrá nombre y número de teléfono celular de él o la docente, educadora o asistente responsable del grupo y nombre y dirección del establecimiento educacional.

Artículo 11. Una vez concluida la salida, el o la docente encargado (a) comunicará verbalmente al Equipo Directivo la finalización y resultado de ella. De la misma forma deberá informar de los resultados del evento mediante la pauta que le será entregada por la Unidad Técnico Pedagógica, la que deberá contestar en un plazo de 48 horas. Esta pauta deberá ser devuelta a la misma Unidad Educativa, quien analizará el informe con el fin de determinar el cumplimiento de los objetivos de la actividad. El resultado de ello será comunicado al (la) Jefe de Departamento. También el o la docente encargado (a) de la actividad deberá dar cuenta de la experiencia de la salida en la primera reunión de Departamento de asignatura que se efectúe posterior al evento.

Artículo 12. Adicionalmente el nivel de educación parvularia, se tendrán en consideración las siguientes particularidades.

a) Deberán concurrir el equipo técnico del establecimiento a cargo de la misma, junto a madres, padres y apoderados que los acompañarán.:

1 Adulto responsable por cada 2 niños en nivel pre escolar y 1 adulto responsable por cada 4 niños/as en nivel de parvulario.

2) Para efectos de evitar la ocurrencia de cualquier hecho que pueda afectar la seguridad y el bienestar de lo párvulos se adoptarán, a modo ejemplar, las siguientes medidas preventivas: - Se visitará previamente el lugar a fin de verificar afluencia de vehículos, condiciones y distancia del lugar.

- Se revisará la facilidad para el control y supervisión de los párvulos.

- Se verificará la existencia o ausencia en el el lugar de condiciones riesgosas tales como animales peligrosos, fuentes de agua sin protección, etc.

2) Una vez finalizada la actividad se procederá a indagar, a través de una actividad grupal, respecto a la experiencia de los estudiantes y se procederá a llevar a cabo las medidas de higiene señaladas en el apartado especial que los estudiantes de párvulos tienen en el reglamento interno.

ANEXO VIII
DETECCIÓN DE RIESGO, INTENTO Y CONSUMACIÓN DE SUICIDIO EN ESTUDIANTES.

Tomando en consideración el documento denominado Recomendaciones para la prevención de la conducta suicida y auto lesiva en establecimientos educacionales del Ministerio de la Salud y la Circular que imparte instrucciones sobre reglamentos internos de los establecimientos educacionales se establece el siguiente procedimiento destinado a prevenir, detectar y enfrentar hechos de eventuales suicidios y auto agresiones entre nuestros estudiantes.

Además de éste protocolo el colegio realizará actividades formativas generales, orientadas a trabajar el autoconocimiento, autoestima, aceptación y cuidado del propio cuerpo enmarcadas en su programa de Formación que les ayude a descubrir y trabajar habilidades para la vida, teniendo en consideración las normas generales contenidas en nuestro Reglamento Interno de Convivencia Escolar.

1. El encargado de activar el protocolo de detección de riesgo, intento y consumación de suicidio en estudiantes será el o la Encargada de Convivencia. Éste activará el protocolo en cuanto tome conocimiento de un hecho de ideación o tentativa de suicidio de un estudiante.

Cabe tener presente que el Encargado de Convivencia puede tomar conocimiento de los hechos, entre otras, a través de las siguientes formas:

- El estudiante o la estudiante lo comunica de forma indirecta o directa.
- El estudiante o la estudiante lo comunica a algún (a) compañero (a) (realizan comentarios, frases, cartas, estados en redes sociales, entre otros) y éste informa al Encargado de Convivencia.
- La familia comunica posibles conductas de riesgo como desprenderse de objetos queridos o frases que utiliza relacionadas con la muerte.
- El estudiante o la estudiante lo comunica a algún (a) funcionario (a) del centro educativo.

2. Una vez que el Encargado de Convivencia haya tomado conocimiento, deberá registrar el caso a través del siguiente formulario

Nombre del estudiante

Edad

Fecha

Quien reporta el hecho

Relación con el estudiante. Padre, madre o apoderado; estudiante; profesor o asistente, otro Descripción breve del caso (riesgo, intento de suicidio, circunstancias, etc.)

3. Para los casos en que se considere la existencia de riesgo de suicidio, el o la Encargada de Convivencia Escolar citará a los padres y/o apoderados del estudiante para comunicarles los hechos acontecidos y la información recibida por el establecimiento. En esta instancia el Encargado de Convivencia, en un marco de acogida, dada la carga emocional de la situación, recomendará que el estudiante reciba ayuda profesional (derivación psiquiátrica y psicológica externa al colegio, idealmente recomendando las redes externas con que cuenta la institución).

Además, recomendará a la familia que derive al niño o niña al Centro de Salud correspondiente en forma inmediata. En aquellos casos en que los padres y/o apoderados no les brinde este apoyo, se procederá a derivar a la oficina de protección de derechos.

Como estrategia complementaria, el establecimiento, por medio del Psicólogo escolar u otro profesional, brindará un espacio de escucha y contención al estudiante involucrado, que consistirá en el monitoreo del tratamiento recomendado por el especialista externo.

4. En caso de intento efectivo de suicidio, el o la estudiante será intervenido por el o la Encargada de Convivencia Escolar, Orientador, o profesional más cercano y que cuente con las habilidades socioemocionales para intervenir.

Posteriormente, la persona encargada de la situación llamará en primera instancia al Sistema de Atención Médica de Urgencia (SAMU) para solicitar el traslado del estudiante y seguir sus orientaciones telefónicas. En caso que la ayuda

no sea inmediata de parte del centro asistencial el director (o la persona que esta designe) deberá trasladar al estudiante al centro asistencial más cercano siguiendo el protocolo de un accidente escolar grave.

El director del establecimiento o la persona que éste designe, informará al apoderado de la situación replicándose el paso 4 (derivación psiquiátrica y psicológica externa al colegio idealmente recomendando las redes externas con que cuenta la institución).

Como estrategia complementaria, el establecimiento brindará un espacio de escucha al estudiante involucrado, que consistirá en el monitoreo del tratamiento recomendado por el especialista externo.

5. Con la intención de evitar efectos en cadena y de ejecutar acciones que fomenten la salud mental, el autocuidado y prevengan conductas suicidas, el o la encargada de convivencia abordará estrategias a implementarse a través del Plan de Gestión de Convivencia Escolar, las cuales se confeccionarán en conjunto con los guías, compañeros, padres y/o apoderados del curso del estudiante afectado, las cuales servirán también ocuparse con el resto de la Comunidad Educativa. Se realizarán talleres, charlas u otra intervención orientada a contener emocionalmente al curso y entregar estrategias de prevención a los padres y apoderados.

6. De manera preventiva el establecimiento realizará capacitaciones para los distintos miembros de la comunidad educativa, a fin de que éstos adquieran los aprendizajes necesarios para el actuar en temas de manejo de la frustración, manejo de las emociones y elementos de riesgo de los cuales deben saber detectar a tiempo entre sus estudiantes.

ANEXO IX
PROTOCOLO DE ACTUACIÓN EN CASO
DE ENFERMEDADES PROLONGADAS.

Ante la eventualidad de que un alumno(a), durante el transcurso del año escolar, presentase algún tipo de enfermedad que le impida continuar asistiendo al Establecimiento y desarrollar en forma normal sus actividades académicas, se establece el presente protocolo.

Artículo 1. Al conocer el apoderado la situación de su pupilo(a), deberá informar al profesor jefe, acompañando el certificado de diagnóstico de la enfermedad y la licencia médica respectiva en un plazo de cinco días hábiles. En estos documentos se deberá incluir el detalle de la enfermedad, sus causas y consecuencias, indicando en el informe médico el tiempo aproximado por el cual el estudiante no podrá continuar asistiendo a clases en forma normal.

Artículo 2. El profesor jefe informará al Equipo de Convivencia Escolar y la Coordinación Académica sobre la situación de salud que aqueja al estudiante. La Coordinación Académica será la encargada de calendarizar las evaluaciones que sean necesarias, de las distintas asignaturas, procurando otorgar los tiempos adecuados para la preparación de las mismas.

Artículo 3. Los Profesores de asignatura entregarán oportunamente al Profesor Jefe o a quién él designe, el material, guías u otros, propios de su disciplina, para facilitar la nivelación académica del estudiante afectado.

Artículo 4. En cualquiera de los casos el estudiante debe igualmente cumplir con el proceso de evaluación, tal como se encuentra definido para estos casos en el Reglamento de Evaluación del Establecimiento.

Artículo 5. La autorización de no asistir el estudiante al establecimiento a realizar sus actividades académicas, conlleva el compromiso del apoderado en coordinar con la Coordinación Académica todas las acciones que ésta le indique para lograr una adecuada finalización de sus deberes escolares. Estos deberes se entienden como el:

- a) Presentar en forma periódica informes médicos que acrediten la continuidad de la enfermedad.
- b) Asistir, en el día previamente acordado, a entrevista con el profesor jefe y retirar guías y actividades de aprendizaje que el estudiante debe realizar en el hogar.
- c) Reforzar diariamente los contenidos de cada una de las asignaturas cursadas y responsabilizarse por el óptimo cumplimiento de las tareas dadas.
- d) Acordar con la Coordinación Académica y/o profesor-jefe las evaluaciones conducentes a calificación, las cuales considerarán lo informado por el diagnóstico médico y los informes presentados.

ANEXO X
PROTOCOLO A SER APLICADO ANTE EL ABUSO DEL ALCOHOL Y/O DROGAS

Como establecimiento educativo, los estudiantes tendrán siempre muy presente que deben cuidar, en todo momento, su salud, evitando el uso y/o distribución de cualquier sustancia nociva que la pudiese perjudicar. Entre estos elementos nocivos se considera las drogas, psicofármaco, alcohol y toda clase de sustancias que alteren el normal desarrollo de los sentidos. Se exceptúa de esta calificación a las sustancias que los alumnos deban consumir bajo tratamiento médico, controlado con receta, y que debe ser comunicado al Establecimiento por los padres o apoderados del alumno(a). El presente protocolo define la situación de uso ilegal de alcohol y/ drogas.

Artículo 1. Ante la constancia o flagrancia de uso, abuso, consumo, porte, distribución, venta esporádica o permanente de sustancia(s) nociva(s) para y entre los estudiantes, tanto dentro como fuera del establecimiento, entendiéndose esta última cuando la situación se presenta en el trayecto hacia y desde el Establecimiento y/o en aquellas actividades que sean organizadas o auspiciadas por éste, él o los testigos deberán informar, en primer lugar, al Encargado de Convivencia Escolar de la situación. Ante la eventualidad de no poder hacerlo a este funcionario, por cualquiera razón que tenga, podrá hacerlo a la persona del Establecimiento que le merezca más cercanía y confidencialidad para tratar esta situación, quien tendrá la obligación de comunicarlo a los organismos y personal designado para el efecto.

Artículo 2. Una vez informado, dentro del plazo de 2 días hábiles el Encargado de Convivencia Escolar iniciará las acciones correspondientes, las cuales no podrán exceder de 10 días hábiles, siguiendo los siguientes pasos:

- a. Se entrevistará a él o los estudiantes involucrados para recabar mayor información, planteando en todo momento un diálogo personal, pedagógico, formativo y correctivo, prestando los apoyos que sean necesarios de acuerdo a lo dispuesto en el Reglamento Interno de Convivencia.
- b. Iniciará el proceso investigativo respectivo y una vez tramitado el debido proceso, se procederá a aplicar la sanción que corresponda según lo establecido en el Reglamento Interno de Convivencia Escolar.
- c. Citará a los padres, madres o apoderados de los involucrados e informará de lo acaecido, lo investigado y las medidas de apoyo, psicosociales y de salud que se adoptarán.
- d. En el proceso investigativo se resguardará la intimidad e identidad del alumno afectado, sin exponerlo al resto de la comunidad educativa.
- e. Procederá a dejar constancia por escrito de la situación acaecida y se hará seguimiento del estado del estudiante. En el evento que existan los antecedentes necesarios que lo ameriten, procederá a efectuar la denuncia ante la justicia.

Artículo 3. El establecimiento educacional adoptará las siguientes medidas de apoyo, psicosociales y de salud que se adoptarán:

- a) Diálogo personal: Consiste en un diálogo que busca hacer reflexionar al estudiante respecto de actitudes y/o acciones realizadas y que atenten contra la buena convivencia escolar y su estado de salud
- b) Citación de apoderados para su conocimiento y solicitud de trabajo en conjunto: Cuando el estudiante requiere de un trabajo de apoyo en conjunto entre el establecimiento y su familia, se citará al apoderado con el objetivo de conocer los antecedentes que pueda aportar la familia y tomar acuerdos respecto de las medidas a favor del estudiante que deberán aplicarse tanto en su hogar como en el establecimiento.
- c) Toma de conciencia de los efectos causados por su conducta. Dialogo formativo donde se expone las consecuencias de las conductas realizadas por el estudiante.
- d) Derivación al equipo psicosocial o multidisciplinario: Una vez aplicadas las medidas pedagógicas de diálogo, ya sea personal o grupal y citación a apoderados y existiendo aún una necesidad por parte del estudiante de apoyo, entonces los profesores acompañantes y/o de asignatura podrán derivar al estudiante para que sea apoyado por el Equipo psicosocial, quienes abordarán la situación del estudiante a partir de un diagnóstico y posterior plan de acción que contenga las gestiones que se estimen necesarias para apoyarle en su aprendizaje social. De esta forma se espera que el estudiante adquiera herramientas que le permitan relacionarse con su entorno en base al respeto y aportando a la sana convivencia escolar.
- g) Derivación a redes de apoyo externas: Cuando corresponda, el equipo de convivencia escolar previa información a la Dirección, podrá derivar los antecedentes del estudiante a redes externas de apoyo, tales como oficinas comunales

de protección de derechos (OPD), CESFAM, entre otros similares. Todas las derivaciones a redes externas serán monitoreadas desde el Equipo psicosocial a objeto de apoyar desde el entorno escolar las acciones que se estén aplicando a favor del estudiante.

Artículo 4. Ante la ocurrencia de hechos que, por acción u omisión, sean constitutivos de delito y afecten a uno o a más miembros de la comunidad educativa (directivos, docentes, asistentes de la educación, padres y/o apoderados y estudiantes), se deberá denunciar ante Carabineros de Chile, Policía de Investigaciones, las Fiscalías del Ministerio Público o los tribunales competentes, dentro del plazo de 24 horas desde que se tome conocimiento del hecho, sin perjuicio de lo dispuesto en los artículos 175 letra e) y 176 del Código Procesal Penal.

Esta acción la debe llevar a cabo la persona que observa el delito, apoyado por el Encargado(a) de Convivencia Escolar o la Dirección del centro educativo.

ANEXO XI
PROTOCOLO PARA ACOGER PROPUESTAS, SUGERENCIAS Y RECLAMOS

Artículo 1. El Establecimiento dispondrá en Secretaría de Dirección de un libro registro de propuestas, sugerencias y reclamos. En él, de manera responsable, los miembros de la comunidad educativa que lo requieran, podrán hacer cualquier tipo de propuesta, sugerencia y/o reclamo.

Artículo 2. Cada usuario que lo solicite, deberá anotar su nombre, RUT, celular, correo electrónico, nombre y curso del estudiante, exponiendo lo que considere conveniente, y terminando con la fecha y firma de lo documentado.

Artículo 3. La Secretaría informará al Encargado de Convivencia Escolar, a la Coordinación Académica y/o Dirección del Centro Educativo, según corresponda. Estos organismos analizarán y realizarán, si lo expresado en el libro de Reclamos lo amerita, las acciones y medidas conforme a los Protocolos y Reglamento Interno de Convivencia Escolar, con el fin de mejorar las prácticas del Establecimiento.

Artículo 4. El organismo que se hizo responsable de atender el reclamo y/o sugerencia, de acuerdo al tenor de este/a, será el encargado de informar al autor de la misma los resultados y medidas a se llevaron o se llevarán a cabo para mejorar de la situación. Se debe dejar un registro en el Establecimiento del informe entregado, firmado por la persona que lo recibió.

ANEXO XII

PROTOCOLO DE COORDINACIÓN CENTRO DE PADRES Y APODERADOS, CENTRO DE ESTUDIANTES, CONSEJO ESCOLAR

El presente protocolo tiene como objetivo lograr una comunicación fluida, en diversas áreas de su interés, entre los estamentos del Centro de Padres y Apoderados, Centro de Estudiantes y Consejo Escolar, manteniendo una comunicación fluida en las diversas áreas de interés. También tiene el objetivo de que los diversos procesos que programan los estamentos involucrados puedan ser conocidos por el Director del Establecimiento, asegurando así el correcto y armónico funcionamiento del establecimiento educacional.

Artículo 1. Las reuniones tendrán por finalidad informar, consultar, aunar criterios, y mantener una clara línea de acción frente a cada situación que lo ameriten, tanto dentro y fuera del ámbito escolar, buscando siempre el aporte positivo a la convivencia escolar, a la resolución de conflictos y al progreso personal de los estudiantes.

Artículo 2. Cualquier miembro del Centro de Padres y Apoderados, Centro de Estudiantes y Consejo Escolar podrá solicitar al Director/Rector una reunión entre todos o algunos estamentos para tratar las temáticas, que sean requeridas de acuerdo a las necesidades del Establecimiento.

Artículo 3. Teniendo presente que cada uno de estos estamentos mantiene su forma propia de organización dentro de los cánones de funcionamiento que emanan desde el PEI, con el fin de armonizar los programas de cada uno de ellos, al inicio del año escolar, cada estamento presentará a la Dirección su plan de trabajo anual, y al final de año la evaluación de dicho plan y las proyecciones para el siguiente año. El Director velará para que los objetivos de cada estamento sean coincidentes entre sí.

Artículo 4. A cada uno de estos estamentos, por separado, se le reconoce el derecho de poder reunirse en el Establecimiento en algunas de sus dependencias. Para ello deberá solicitar a la Dirección/Rectoría indicando el horario de funcionamiento y de la disponibilidad que necesita, junto a informar a la Dirección/Rectoría de manera anticipada, los temas a tratar y posteriormente, los acuerdos que se lleguen.

ANEXO XIII

PROTOCOLO DE ACTUACIÓN PARA EL RECONOCIMIENTO DE LA IDENTIDAD DE GÉNERO DE NIÑOS, NIÑAS Y ESTUDIANTES TRANS, EN LA INSTITUCIÓN EDUCATIVA.

En cumplimiento a lo dispuesto en la Constitución Política de la República, D.F.L. Nº 2 de 2009 del Ministerio de Educación, tratados internacionales sobre Derechos Humanos ratificados por Chile y a la normativa educacional el Centro Educativo regula el procedimiento para el reconocimiento de la identidad de género de los niños, niñas y estudiantes trans.

El presente protocolo se basa en los principios de la dignidad del ser humano, interés superior del niño, niña y adolescente, no discriminación arbitraria, buena convivencia escolar. A su vez, para el reconocimiento de la identidad de género se velará por el respeto al derecho a recibir una atención adecuada, oportuna e inclusiva, a que se respete su integridad física, psicológica y moral, a estudiar en ambiente de respeto mutuo, con trato digno e igualitario y a expresar su identidad de género y orientación sexual.

El procedimiento se iniciará a petición del padre, madre, tutor(a) legal y/o apoderado de aquellos niños, niñas y estudiantes transgéneros o el estudiante mayor de 14 años, podrán solicitar al establecimiento educacional el reconocimiento de su identidad de género, medidas de apoyo y adecuaciones pertinentes a la etapa por la cual transita su hijo(a), pupilo(a) o estudiante.

Para ser efectivo este reconocimiento de identidad de género, se debe cumplir con el siguiente protocolo:

1. El apoderado titular y/o el(la) estudiante si es mayor de 14 años, podrá informar la situación a profesor(a) jefe y/o Dirección.
- 2.. El Director recibirá en un plazo de 5 días hábiles en entrevista a el/la estudiante y a sus apoderados en aquellos casos que corresponda, y quedará consignada en una Acta simple. El Acta debe contar con la firma de todos los participantes y se entregará una copia a quien solicitó la entrevista, señalando expresamente los acuerdos que hayan sido adoptados.
3. El establecimiento deberá adoptar como mínimo las medidas básicas de apoyo, lo anterior con el consentimiento de el/la estudiante y su padre, madre o tutor legal, tales como:
 - a) Apoyo al niño, niña o estudiante y a su familia.
 - b) Orientación a la comunidad educativa.
 - c) Uso de nombre social en todos los espacios educativos, si fuese solicitado.
 - d) Uso del nombre legal en documentos oficiales.
 - e) Presentación personal.
 - f) Utilización de servicios higiénicos.
 - g) En el caso que el o la estudiante esté participando de programas de acompañamiento profesional (de acuerdo a Ley Nº 21.120 y DS Nº 3 de 2019) en conjunto con Subsecretaría de la Niñez, las autoridades escolares deben coordinarse con las entidades prestadoras para favorecer los procesos de los estudiantes.
4. Se deberá informar acerca del reconocimiento de identidad de género, a los profesores de asignatura y asistentes de la educación, con el fin de que sean respetados los acuerdos consignados en el Acta simple.

5. Las medidas adoptadas siempre contarán con el consentimiento de la niña, niño o estudiante y de su padre, madre, tutor legal o apoderado.

ACTA SIMPLE.

NOMBRE : _____

CURSO:

FECHA DE NACIMIENTO: _____

IDENTIDAD DE GÉNERO: _____

1) El establecimiento apoyará al niño, niña y/o estudiante a través de las siguientes acciones. (se marca con un X la o las elegidas por el apoderado y el niño, niña o estudiante o el o la estudiante mayor de edad)

_____ Orientación a la comunidad educativa.

_____ Uso de nombre social en todos los espacios educativos, si fuese solicitado. _____ Uso del nombre legal en documentos oficiales.

_____ Presentación personal.

_____ Utilización de servicios higiénicos.

_____ Participación Programas.

2) Acuerdos por escrito.

Nombre y firma de apoderado.

Nombre y firma de estudiante (Solo si corresponde)

Nombre y firma de Director.

Nombre y firma de profesor/a jefe.

ANEXO XIV
PROTOCOLO DE VIAJES DE ESTUDIOS Y PASEOS DE CURSO.

La institución por el momento no contempla como actividad curricular, giras de estudio o paseos de curso, por no contar con el personal necesario y los resguardos que nos garanticen seguridad para nuestros/as estudiantes.

Existe la posibilidad de que un determinado curso, opte por realizar un paseo en forma completamente particular. En este caso, por ser una actividad completamente ajena al Establecimiento, la responsabilidad por la misma es exclusiva de las personas participantes de ella, entiéndase estudiantes, padres, madres y apoderados. De producirse una actividad de este tipo, no podrá participar de ella ningún funcionario del Establecimiento.

PROTOCOLO XV

PROTOCOLO DE ACTUACIÓN FRENTE A LA DETECCIÓN DE SITUACIONES DE VULNERACIÓN DE DERECHOS DE ESTUDIANTES

En cumplimiento a lo dispuesto en la Constitución Política de la República, D.F.L. Nº 2 de 2009 del Ministerio de Educación, tratados internacionales sobre Derechos Humanos ratificados por Chile y a la normativa educacional el objetivo del presente protocolo es establecer el modo de accionar de nuestro establecimiento, ante la presunción y/o detección de situaciones de vulnerabilidad de los derechos del niño, niña y adolescente.

En este contexto, el colegio deberá:

1. Cualquier miembro de la comunidad educativa, que sea víctima o presuma, detecte o conozca alguna situación que pudiere implicar maltrato o vulneración de derechos de algún estudiante, deberá comunicarlo por escrito al Encargado de Convivencia Escolar.
2. El Encargado de Convivencia Escolar, dentro de los 2 días hábiles siguientes, deberá investigar por sí mismo, o a través de la persona que designe, los hechos denunciados.

En el contexto de los hechos concretos, deberá designar a un profesional del establecimiento, ya sea el orientador, Coordinación, Inspectoría General o Psicólogo para que adopte las medidas de protección, formativas, psicosociales o pedagógicas en favor del estudiante afectado. Se aplicarán las medidas siguientes:

- a) Diálogo personal y/o grupal pedagógico y correctivo: Consiste en un diálogo que busca hacer reflexionar al estudiante respecto de actitudes y/o acciones realizadas y que atenten contra la buena convivencia escolar. Procede cuando el estudiante manifiesta actitudes o conductas que perturban el ambiente de aprendizaje, las relaciones humanas o no respeta las normas establecidas.
- b) Citación de apoderados para su conocimiento y solicitud de trabajo en conjunto: Cuando la falta en que ha incurrido el estudiante requiere de un trabajo de apoyo en conjunto entre el establecimiento y su familia, se citará al apoderado con el objetivo de informar de las faltas cometidas por el estudiante, conocer los antecedentes que pueda aportar la familia y tomar acuerdos respecto de las medidas a favor del estudiante que deberán aplicarse tanto en su hogar como en el establecimiento.
- c) Medidas de reparación del daño causado: Cuando producto de la falta cometida por un estudiante, éste haya causado daño a otro miembro de la comunidad educativa, se le guiará para que luego del proceso de reflexión necesario realice acciones que busquen reparar el daño causado. De esta forma las medidas reparatorias consideran gestos y acciones que el estudiante responsable puede tener con la persona agredida y que acompañan el reconocimiento de haber infringido un daño. Estas acciones deben restituir el daño causado y surgir del diálogo, del acuerdo y de la toma de conciencia del daño ocasionado, no de una imposición externa, ya que perdería el carácter formativo. Las medidas de reparación pueden ir desde las disculpas privadas, públicas, la restitución de un bien, la devolución de un bien y otras, siempre manteniendo el principio de proporcionalidad con el daño causado. En la resolución, se deberá especificar las medidas de reparación adoptadas a favor del afectado, si hay mérito para ello, así como la forma en que se supervisará su efectivo cumplimiento.
- d) Servicios en beneficio de la comunidad: Cuando producto de la falta cometida por un estudiante, éste haya causado daño a la comunidad educativa, se le guiará para que luego del proceso de reflexión necesario realice acciones que busquen reparar el daño causado a través de su esfuerzo personal. Estas acciones deberán restituir el daño causado y surgir del diálogo, del acuerdo y de la toma de conciencia del daño ocasionado, no de una imposición externa, porque perderían el carácter formativo. Implican la prestación de un servicio a favor de la comunidad que ha sido dañada, manteniendo la proporcionalidad con el daño causado. Estos servicios pueden consistir en ordenar o limpiar algún espacio del establecimiento como patios, pasillos, gimnasio, comedor de estudiantes, sala; mantener el jardín, ayudar en el recreo a cuidar a los estudiantes de menor edad, ordenar materiales en la biblioteca, laboratorios, ser ayudante de un profesor en la realización de una o más clases, según sus aptitudes, clasificar textos en biblioteca según su contenido, apoyar a estudiantes menores en sus tareas, entre otros.
- e) Toma de conciencia de los efectos causados por su conducta. Mediante la presentación de un ensayo a los

integrantes de la comunidad educativa sobre el tema en cuestión.

f) Talleres con estudiantes: Corresponde a acciones realizadas por el Equipo psicosocial o multidisciplinario del establecimiento, donde en forma grupal se traten temas que busquen enseñar a los estudiantes herramientas para enfrentar en forma adecuada situaciones que estén viviendo a nivel de curso y que puedan afectar la buena convivencia escolar. A modo ejemplar se pueden señalar en este sentido talleres para el abordaje pacífico de la resolución de conflictos, control de impulsos, tolerancia a la frustración, respeto a la diversidad, entre otros.

g) Talleres con padres, madres y/o apoderados(as): Corresponde a acciones realizadas por el Equipo psicosocial o multidisciplinario del establecimiento, donde en forma grupal se traten temas que busquen enseñar a los padres, madres y/o apoderados(as) herramientas para apoyar y enseñar la buena convivencia escolar desde el hogar. A modo ejemplar se pueden señalar en este sentido talleres parentales para desarrollar en los estudiantes el respeto, responsabilidad, resolución pacífica de conflictos, autonomía, entre otros.

h) Derivación al equipo psicosocial o multidisciplinario: Una vez aplicadas las medidas pedagógicas de diálogo, ya sea personal o grupal y citación a apoderados y existiendo aún una necesidad por parte del estudiante de apoyo, entonces los profesores acompañantes y/o de asignatura podrán derivar al estudiante para que sea apoyado por el Equipo psicosocial, quienes abordarán la situación del estudiante a partir de un diagnóstico y posterior plan de acción que contenga las gestiones que se estimen necesarias para apoyarle en su aprendizaje social. De esta forma se espera que el estudiante adquiera herramientas que le permitan relacionarse con su entorno en base al respeto y aportando a la sana convivencia escolar.

i) Derivación a redes de apoyo externas: Cuando corresponda, el equipo de convivencia escolar previa información a la Dirección, podrá derivar los antecedentes del estudiante a redes externas de apoyo, tales como oficinas comunales de protección de derechos (OPD), CESFAM, Tribunales de Familia, entre otros similares. Todas las derivaciones a redes externas serán monitoreadas desde el Equipo psicosocial a objeto de apoyar desde el entorno escolar las acciones que se estén aplicando a favor del estudiante.

j) Solicitud a los padres, madres y/o apoderados(as) de atención de especialistas: Sin perjuicio de las propias acciones que el establecimiento esté en condiciones de realizar a favor del estudiante en forma interna y de aquellas que pueda solicitar a redes externas, estudiante y su apoderado. Esta medida puede ser sugerida al apoderado quien deberá manifestar su consentimiento para su ejecución.

Estas medidas pueden ser ejecutadas por: a. Profesor acompañante, asignatura y/o Educador Diferencial. b. Inspector General. c. Encargado de Convivencia Escolar. d. Psicólogo. En algunas ocasiones estas estrategias necesitan ser realizadas por equipos multidisciplinarios. En otras oportunidades deben ser solicitadas a instituciones externas al establecimiento como redes de apoyo, consultorios de salud, OPD u otros.

El Encargado de Convivencia Escolar deberá hacer seguimiento del caso derivado y deberá informar a Dirección del estado de avance de la denuncia.

En todo momento se deberá:

- Tratar a el/la niño/a o adolescente con respeto y dignidad.

- Brindar confianza y seguridad, manteniendo la calma y no refiriendo desaprobación alguna, ni verbal ni gestual. El establecimiento asegurará en todo momento la intimidad e identidad del estudiante afectado, resguardando no exponer, en ningún caso, su experiencia frente a la comunidad educativa -No interrogar causando menoscabo al estudiante.

- No enfrentar al estudiante con la persona involucrada y que eventualmente le está menoscabando los derechos.

En el evento que exista una situación de flagrancia, el Director o quien éste designe deberá proceder de acuerdo a lo indicado en el número 4 siguiente.

3. En un plazo no superior a 6 días hábiles el profesional que sea designado, deberá concluir la investigación que tiene por objeto conocer en detalle los antecedentes

Se deberá registrar la información recopilada.

Por su parte, deberá citar a los padres de la víctima para explicar la situación ocurrida, quienes deberán firmar el acta correspondiente. La citación se realizará dentro de tercero día contado desde el término de la investigación.

Se deberá citar a los padres o tutores legales aún cuando la vulneración de derechos se haya producido en el núcleo familiar.

Si la situación se refiere al caso de algún estudiante que haya sido víctima de vulneración de derechos por algún funcionario, cualquiera sea la posición que ostente en el Colegio, se realizará un acompañamiento temporal por otro funcionario del establecimiento o se le asignarán funciones que no involucren contacto con los estudiantes.

4. Una vez concluida la investigación, y en un plazo no superior a los 3 días hábiles, el Director/a, deberá derivar los antecedentes a instituciones externas, tales como OPD, Carabineros de Chile, Fiscalía y /o Tribunales de Familias. El Director deberá informar dentro de las 24 horas siguientes al término de la investigación o desde que toma conocimiento de un hecho delictual. Sin perjuicio de lo anterior, ante la ocurrencia de hechos que, por acción u omisión, sean constitutivos de delito y afecten a uno o a más miembros de la comunidad educativa (directivos, docentes, asistentes de la educación, padres y/o apoderados y estudiantes), los funcionarios del colegio deberán denunciar ante Carabineros de Chile, Policía de Investigaciones, las Fiscalías del Ministerio Público o los tribunales competentes, dentro del plazo de 24 horas desde que se tome conocimiento del hecho, sin perjuicio de lo dispuesto en los artículos 175 letra e) y 176 del Código Procesal Penal.

Lo anterior, sí los hechos específicos del caso así lo ameritan.

El Colegio deberá estar informado sobre las acciones que lleven a cabo las instituciones con el fin de poder realizar acompañamiento y apoyo.

5. Es deber del equipo directivo y del denunciante mantener la confidencialidad de la intervención e identidad del niño, en resguardo del mismo.

6. Una vez concluido el proceso de investigación, se procederá a aplicar las sanciones, medidas reparatorias y formativas que se estimen justas y adecuadas de acuerdo a lo dispuesto en el Reglamento Interno de Convivencia Escolar, en el evento que de acuerdo a los hechos investigados así se amerite, según las normas establecidas en el Reglamento Interno.

7. Como medidas o acciones que involucren a las madres, padres y/o apoderados de los estudiantes afectados, el establecimiento deberá realizar con ellos, reuniones, entrevistas, seguimiento, entre otras, todas ellas consensuadas con la familia. Además se deberán establecer plazos para el cumplimiento de estas medidas.

8. Como medida de resguardo, el establecimiento asegurará que el estudiante afectado estará siempre acompañado, permitiendo el ingreso de sus padres en caso de ser necesario y siempre y cuando un profesional así lo determine.

9. Cuando existan adultos involucrados en los hechos el establecimiento aplicará las siguientes medidas: i. Mientras dure el proceso de investigación si el presunto agresor es el profesor/a jefe y/o de asignatura, se realizará un acompañamiento en el aula en las clases que imparte el aludido, por medio del encargado de convivencia escolar y/o por algún miembro del equipo Directivo, con el propósito de resguardar a la presunta víctima.

ii. En el caso de que el presunto agresor sea un funcionario del centro educativo, distinto a los mencionados en el numeral anterior, éste podrá ser cambiado en sus funciones, destinándolo a otras funciones en el establecimiento educacional, mientras dure el proceso y de acuerdo a la gravedad de los hechos hasta la resolución del conflicto donde se aplicarán las medidas reparatorias pertinentes.

En dicho momento se deberá citar a los apoderados para comunicarles el resultado de la investigación, quienes podrán presentar sus descargos y/o apelaciones en los plazos señalados en el del Reglamento Interno.

El medio oficial de comunicación del establecimiento educacional y el apoderado será la agenda de comunicaciones. Sin perjuicio de ello, las notificaciones se harán por escrito, y podrán ser dirigidas al correo electrónico que indique el padre, madre o apoderado al momento de la matrícula del niño o niña. La comunicación siempre deberá ser hecha a través de un oficio formal, guardándose copia en el establecimiento.

REGLAMENTO DE CONSEJOS ESCOLARES

DISPOSICIONES GENERALES:

Art. 1.- La formación, funcionamiento y facultades de este Consejo se regirán por las normas contenidas en la ley 19.979, por las que se establezcan en su reglamento contenido en el Decreto Nº 24 de 2005 del Ministerio de Educación y el presente reglamento.

Art. 2.- El Consejo Escolar tiene carácter informativo, consultivo y propositivo. De acuerdo a lo dispuesto por la Sostenedora, este Consejo no tiene carácter resolutivo.

Art. 3.- El Consejo Escolar está integrado por: El Director del Colegio quien lo presidirá. La Sostenedora o un representante designado por ella. Un docente, representante de los profesores. El presidente del Centro General de Padres y Apoderados. Un representante de los asistentes de la educación. El Presidente del Centro de Alumnos del Colegio.

Art. 4.- El Consejo escolar deberá nombrar un secretario titular, responsable de llevar y tomar actas de cada una de las sesiones, elaborar citaciones y convocar a los integrantes del Consejo a solicitud del presidente, colaborar en las elaboraciones de informes, llevar un archivo con la documentación propia del consejo, entregar copia leída y aprobada a cada integrante.

Art. 5.- El Director o cualquier miembro del Consejo podrá proponer la incorporación o supresión de miembros adicionales, los cuales serán aprobados por simple mayoría de votos, en caso de empate resuelve el Director.

Art. 6.- El Consejo podrá invitar, cuando sea necesario, alguna persona que pueda aportar sobre un tema específico que este organismo requiera.

Art. 7.- El Consejo será informado, a lo menos, de las siguientes materias:

- a) P.E.I.
- b) logros de aprendizaje integral de los alumnos
- c) sobre los estados financieros y el presupuesto anual de ingresos y gastos del establecimiento
- d) de los ingresos percibidos y gastos efectuados
- e) logros y objetivos de cada ejercicio anual.
- f) Visitas de fiscalización de la superintendencia
- g) Plan de gestión escolar
- h) Conformación del Centro de Padres y Apoderados, su reglamento y plan de trabajo
- i) Conformación del Centro de Estudiantes y su reglamento
- j) P.I.S.E y su reglamento
- k) Protocolos de actuación
- l) Reglamento interno y sus modificaciones
- m) Informe y metas de gestión del Director del establecimiento.

Art. 8.- El Consejo será consultado en los siguientes aspectos:

- a) Proyecto Educativo Institucional
- b) Programación anual y actividades extracurriculares
- c) Las metas del establecimiento propuestas en su PME y los proyectos de mejoramiento propuestos
- d) Informe escrito de la gestión educativa que realiza el Director anualmente, antes de ser presentado a la comunidad educativa.
- e) La elaboración y modificación al reglamento interno del establecimiento.
- f) Cuando mejoras necesarias o útiles en la infraestructura, equipamiento u otras superen las 1.000 UTM (Consulta debe ser por escrito)
- g) Será obligación del Director remitir a los miembros del Consejo. Todos los informes y antecedentes necesarios para el debido conocimiento de las materias referidas en este artículo.

El consejo no podrá intervenir en funciones que sean de competencia de otros órganos del Colegio.

Art. 9.- El consejo deberá sesionar a lo menos, cuatro veces al año. El quórum de funcionamiento será la mayoría de sus miembros.

Art. 10.- La Sostenedora en la primera sesión de cada año, deberá manifestar si le otorga facultades decisorias o resolutorias al Consejo y en qué materias o asuntos. La revocación de esta decisión sólo podrá materializarse al inicio de cada año escolar siguiente y hasta la primera sesión de ese año. En caso contrario se entenderá prorrogada. En caso de que estas facultades se otorguen o se revoquen verbalmente por la Sostenedora en la sesión respectiva, se dejará constancia de ello en el acta, sirviendo la misma como suficiente manifestación de voluntad.

Art. 11.- El Consejo deberá quedar constituido y efectuar su primera sesión a más tardar el último día hábil del mes de mayo de cada año. El director, dentro del plazo antes señalado deberá convocar a la primera sesión del Consejo, la que tendrá carácter de constitutiva para todos los efectos legales. La citación a esta sesión deberá realizarse en forma escrita y con diez días hábiles de anticipación, a partir de la segunda sesión las citaciones serán de forma verbal y con la misma anticipación. Adicionalmente se enviará circular informativa a toda la comunidad escolar y que además se publicará en 2 carteles visibles del establecimiento que señalen el lugar y fecha de convocatoria para la constitución del Consejo Escolar.

Art. 12.- Dentro de un plazo no superior a los diez días hábiles a partir de la fecha de constitución del Consejo, la Sostenedora hará llegar al departamento Provincial de Educación y a la Superintendencia de Educación una copia del acta constitutiva del Consejo Escolar, la que deberá indicar:

- *Identificación de nuestro establecimiento.*
- *Fecha y lugar de constitución del Consejo.*
- *Integrantes del Consejo Escolar*
- *Funciones informativas, consultivas y otras que hayan quedado establecidas* ➤ *Organización, atribuciones, funcionamiento y periodicidad*
- *Acuerdos tomados la esta reunión.*
-

Cualquier cambio de uno o varios miembros del Consejo deberá ser informado al Dpto. Provincial de Educación y a la Superintendencia de Educación para la actualización del acta respectiva.

Art. 13.- Las citaciones a reuniones extraordinarias serán realizadas por el Director del Colegio a petición de una mayoría simple de los miembros del Consejo o por iniciativa propia. La forma de mantener informada a la comunidad escolar de los asuntos y acuerdos debatidos en el Colegio, será por medio de escritos publicados en murales, pagina web y en forma verbal en los consejos de profesores y asambleas de apoderados.

Art. 14 La forma de tomar acuerdos y resolución de conflictos al interior del Consejo serán adoptadas por la mayoría de votos, en caso de empate decidirá el director como presidente del Consejo.

Art. 15.- Los conflictos se discutirán y resolverán al interior del Consejo, primando siempre el respeto entre los integrantes considerando que por sobre todo está el bien del establecimiento, obligándose los integrantes a zanjar dificultades en forma armónica.

Art. 16.- Se considerará faltas al interior del Consejo: omitir información de toda materia atingente, ausencia injustificada a reunión, no informar a su estamento de las materias tratadas en el Consejo y provocar un conflicto sin impulsar, en lo que esté a su alcance su resolución.

Art. 17.- De acuerdo a la ley este reglamento será enviado al departamento Provincial de Educación y a la Superintendencia de Educación, al igual que sus modificaciones cuando proceda.

Art. 18.- En cada sesión, el director deberá realizar una reseña acerca de la marcha general del establecimiento educacional, refiriéndose a cada una de las temáticas que deben informarse o consultarse al Consejo Escolar.

Deberá referirse, a resoluciones públicas o dei interés general que hubiere emitido el Ministerio de Educación o sus organismos dependientes o relacionados.

En la primera sesión siguiente a su presentación a la Superintendencia de Educación, el director deberá aportar al Consejo Escolar una copia de la información relativa a la rendición de cuentas.

REGLAMENTO DEL CENTRO GENERAL DE PADRES Y APODERADOS

FUNCIONES Y OBJETIVOS

- A) Fomentar la preocupación de sus miembros en la formación y desarrollo personal de sus hijos(a) y pupilos (as).
- B) Integrar activamente a sus miembros a la Comunidad Educativa aprovechando sus aptitudes e intereses.
- C) Establecer vínculos sólidos entre el hogar y el establecimiento para la comprensión de las actividades escolares.
- D) Apoyar la labor educativa del establecimiento.
- E) Proyectar acciones hacia la comunidad en general.
- F) Patrocinar iniciativas para el mejoramiento de las condiciones educativas del alumnado.
- G) Fomentar la preocupación de sus miembros por la formación y desarrollo personal de sus hijos y pupilos y, en consonancia con ellos, promover las acciones del estudio y capacitación que sean convenientes para el mejor cometido de las responsabilidades educativas de la familia.
- H) Integrar activamente a sus miembros en una comunidad inspirada en principios, valores e ideales, canalizando para ellos las aptitudes, intereses y capacidades personales de cada uno.
- I) Establecer y fomentar vínculos entre el hogar y el Colegio, que faciliten la comprensión y el apoyo familiar hacia las actividades escolares. Y además, estimular la participación de los padres en el proceso educativo.
- J) Mantener comunicación permanente con los niveles directivos del establecimiento, tanto para obtener y difundir entre sus miembros la información relativa a los programas y proyectos educativos del Establecimiento, como para plantear las inquietudes, motivación y sugerencias de los padres relacionados con el proceso educativo y vida escolar.
- K) Conocer y estimar como propios reglamentos de convivencia y de evaluación que el Colegio ha asumido.
- L) Canalizar en lo que le compete, las inquietudes y propuestas del Consejo de delegados de los sub centros o de los apoderados individualmente.

CONSTITUCIÓN DEL CENTRO GENERAL DE PADRES.

Artículo 1º.- El Centro de Padres y Apoderados/as, se regirá para efectos legales por las normas generales contempladas en el Decreto Nº 565 del 1990 del Ministerio de Educación, ajustados a la realidad escolar de este Establecimiento Educacional.

El centro de Padres y Apoderados tendrá como finalidad promover la solidaridad, la cohesión grupal entre sus miembros, apoyarán organizadamente las labores educativas del establecimiento y, estimular el desarrollo y progreso del conjunto de la comunidad escolar

Artículo 2º.- De las Funciones del Centro de Padres.

- a) Fomentar la preocupación de sus miembros por la formación y desarrollo personal de sus hijos y pupilos y, promover las acciones de estudio y capacitación que sean convenientes para el mejor cometido de las responsabilidades educativas de la familia.
- b) Integrar activamente a sus miembros en una comunidad inspirada por principios, valores e ideales educativos comunes.
- c) Establecer y fomentar vínculos entre el hogar y el establecimiento y que faciliten la comprensión y el apoyo familiar hacia las actividades escolares y el ejercicio del rol que corresponde desempeñar a los padres y apoderados en el fortalecimiento de los hábitos, ideales, valores y actitudes que la educación fomenta en los alumnos.
- d) Apoyar la labor educativa del establecimiento.
- e) Proyectar acciones hacia la comunidad en general y difundir los propósitos e ideales del Centro de Padres.
- f) Proponer y patrocinar dentro del respectivo establecimiento y en la comunidad, iniciativas que favorezcan la formación de los alumnos, en especial aquellas relacionadas con el mejoramiento de las condiciones económicas, culturales, sociales y de salud que puedan afectar las oportunidades y el normal desarrollo de los alumnos.
- g) Mantener comunicación permanente con los niveles directivos del establecimiento.

Artículo 3º.- Pertenece al Centro General de Padres y Apoderados los padres y apoderados del mismo. Tendrán calidad de miembros activos con derecho a voz y a voto, el Padre o la Madre que tenga un hijo matriculado en el

Colegio, en ausencia de ellos podrá participar el otro progenitor o un familiar mayor de 21 años, debidamente autorizado para representarlo, sujeto a la aprobación de la representante de Dirección del Establecimiento.

Los derechos de los miembros activos son:

- Elegir y ser elegido para los diferentes cargos que la Asociación requiera, siempre y cuando se encuentre presente en la Asamblea y cumpla con los requisitos señalados en el presente Reglamento. - Presentar proyectos y proposiciones referentes al mejoramiento de la marcha del Centro General de Padres y Apoderados, sometiéndose al estudio del Directorio, quien aprobará o rechazará su análisis en la Asamblea General.

Las obligaciones de los miembros activos son:

- Respetar y cumplir los Estatutos, Reglamentos y Resoluciones del Directorio o Asamblea general. - Desempeñar eficazmente los cargos, comisiones o cometidos que le encomienden.

Artículo 4°. De La Organización y Funcionamiento.

El Centro General de Padres y Apoderados estará compuesta por los siguientes organismos:

- a) La Asamblea General.
- b) El Directorio.
- c) El consejo de Delegados de Curso.
- d) Los SubCentros.

Artículo 5°. La Asamblea General estará compuesta por los padres y apoderados de los alumnos del establecimiento.

A la Asamblea General le competen las siguientes funciones:

- a) Elegir anualmente a los miembros del Directorio en votación universal, secreta e informada y según los procedimientos eleccionarios que el reglamento interno contemple. La elección del Directorio deberá efectuarse en el mes de abril.
- b) Aprobar el reglamento interno del Centro de Padres y sus modificaciones de acuerdo con los procedimientos que establezca dicho Reglamento.
- c) Tomar conocimiento de los informes, Memorias y balances que debe entregar el Directorio.

Artículo 6°.- El Directorio del Centro de Padres está constituido por padres y apoderados elegidos en votación secreta e informada. El Directorio estará conformado por un Presidente, Vice-presidente, un Secretario, un Tesorero y Un Director, quienes podrán postular, siempre y cuando cumplan con los siguientes requisitos:

- Ser padre o apoderado titular
- Ser mayor de 21 años.
- Tener una antigüedad no inferior a 1 año en el establecimiento.

La elección del Directorio deberá efectuarse dentro de 90 días de iniciado el año escolar en el establecimiento.

Artículo 7°: De las reuniones del Directorio del Centro de Padres.

- a. El Centro General de Padres y Apoderados sesionará en forma ordinaria el primer miércoles de cada mes, a las 18:00 horas, o cuando la Asamblea de Representantes lo estipule, fijando la nueva fecha extraordinaria durante la reunión, informando de ello a la representante de la Dirección del Colegio.
- b. Si hubiere algún problema referido a la fecha, la directiva, con mínimo 5 días de anticipación, podrán solicitar el cambio de fecha, con previa autorización de la representante de la Dirección del Colegio.
- c. Si fuese necesario, por motivos justificados, el director o la directiva podrán citar a una reunión extraordinaria, citación que deberá hacerse con a lo menos 5 días de anticipación.
- d. Si bien es cierto que la participación de un apoderado en el Centro General de Padres y apoderados es voluntaria, una vez integrado éste a la Directiva del Curso que representa, será obligatorio su asistencia a reuniones C.G.P.A.
- e. El Director del establecimiento participará en las reuniones como Asesor, representando los intereses del Colegio y del Sostenedor de éste.
- f. Se destinará la mayor parte del tiempo de las reuniones al tratamiento de los temas establecidos en el Acta atinentes del mes, siendo informadas previamente a la profesora representante del Cuerpo Directivo del Colegio.

- g. Cada reunión será abierta por la Secretaria, quien leerá un informe escrito denominado Acta, con los acuerdos y temas tratados en la reunión anterior.
- h. Para cada reunión del Centro General de Padres y Apoderados existirá una Tabla de puntos a tratar, siendo el primero la Lectura del Acta Anterior, seguido por Rendición de Tesorería, informe de los comités y un ítem varios, en donde se tocarán los temas no especificados en la tabla. La tabla de cada reunión debe ser entregada a la representante de Dirección del Colegio.
- i. Con el fin de transparentar la organización y para solución de futuras discrepancias, en el libro de actas se llevará la asistencia de la directiva del CGPA y de las directivas de todos los cursos que componen la asamblea de representantes, así como también un registro de la temática tratada.
- j. El monto de las cuotas del Centro de Padres debe ser aprobado por el Consejo de Delegados de Curso. En los Establecimiento subvencionados su pago es voluntario y su valor no puede exceder a 0,5 UTM anuales, pudiendo ser pagado hasta en 10 cuotas.

Artículo 8°: Son funciones del Directorio del Centro de Padres las siguientes:

- a. Dirigir al Centro de Padres de acuerdo a sus fines, funciones y administrar sus bienes y recursos.
- b. Representar al Centro de Padres ante la Dirección del establecimiento, la comunidad escolar y demás organismos y agentes externos con los cuales deben vincularse.
- c. Elaborar los planes, programas y proyectos de trabajo del Centro y difundirlos entre sus miembros.
- d. Convocar a reuniones de la Asamblea General y del Consejo de Delegados de Curso.
- e. Supervisar las actividades que realizan los organismos internos del centro y sus comisiones
- f. Informar periódicamente a la Dirección del Establecimiento acerca del desarrollo del programa de trabajo del Centro, de las inquietudes e intereses de los padres en torno a la marcha de proceso escolar y obtener de dicha Dirección la información indispensable para mantener compenetrados a los padres de los propósitos y desarrollo del proyecto educativo del establecimiento.
- g. Elaborar los Informes, Cuentas, Memorias, Balances y otros.

Artículo 9°.- El Directorio de Centro de Padres durará 1 año en sus funciones, pudiendo ser reelegidos sus miembros. La Directiva se reunirá en forma especial ordinaria mensual y en extraordinaria cuando sea necesario.

Artículo 10°.- El Presidente tendrá la responsabilidad de la Dirección y representación del Centro General frente a la Dirección del Colegio, y organismos de la Comunidad.

Corresponde, además al Presidente desempeñar las siguientes funciones:

- a. Velar por el cumplimiento del Reglamento interno y los acuerdos de Asambleas.
- b. Dirigir las asambleas ordinarias, extraordinarias y las reuniones del Directorio de la misma, así como la mesa de delegados. En su ausencia será reemplazado por el Vicepresidente.
- c. Confeccionar una tabla a desarrollar, debiéndose hacerse asesorar para el efecto por el Secretario.
- d. Velar la puntualidad en el inicio y término de las reuniones.
- e. Fomentar la participación de todas las personas.
- f. Favorecer un ambiente de respeto y tolerancia mutua entre los asistentes.
- g. Buscar el consenso en las materias a tratadas en Asambleas y reuniones.
- h. Actuar con sinceridad, firmeza y respeto para hacer digna su organización ante los demás.
- i. No debe asumir compromisos de importancia que no hayan sido previamente analizados y acordados en las Asambleas Generales o reuniones.
- j. Dar cuenta a sus representados de los contactos y acciones que realice en nombre de su organización.
- k. Informar a la Dirección de establecimiento de las labores del Centro General, actividades en ejecución y planes a futuro.
- l. Dirigir y responder de todas las actividades que se realicen en el nombre del Centro.
- m. Rendir cuenta anual al término de su gestión.

Artículo 11°.- El Vicepresidente colaborará en la ejecución de tareas del Directorio y funcionamiento de las comisiones de trabajo. Si el presidente está imposibilitado de continuar con el desempeño de su cargo, debe ser reemplazado por el Vicepresidente hasta una nueva elección. En el caso de imposibilidad de continuar el vicepresidente, deberá ser reemplazado por otro miembro del Ejecutivo, o algún miembro de la mesa de Delegados que cumpla con los requisitos para subrogar el cargo hasta una nueva elección.

Artículo 12°.- Son atribuciones al Secretario las siguientes:

- a. Propiciar y fomentar las relaciones públicas del Centro de Padres con los sub-centros y con la comunidad.
- b. Llevar el libro de actas de todas las reuniones del Centro de Padres, la cual será sometida a aprobación en la próxima reunión.

- c. Mantener en archivo la documentación del Centro de Padres.
- d. Llevar la correspondencia interna y externa.
- e. Citar a quienes corresponda a Asambleas y reuniones siguiendo el esquema establecido para ello.
- f. Llevar un libro de control de alumnos, por curso y sus respectivos apoderados.
- g. Llevar un libro de Control de asistencia.

Artículo 13°.- Corresponde al Tesorero del centro de Padres las siguientes atribuciones:

- a. Llevar un libro de contabilidad al día, de los recursos económicos del Centro de Padres.
- b. Llevar un inventario de los bienes del Centro de Padres.
- c. Presentar de forma extraordinaria un estado de Tesorero y el balance general de todo el movimiento contable del respectivo periodo cada vez que lo acuerde el Directorio de la Asamblea General.
- d. Mantener un archivo de vales, boletas, facturas y todo documento en que conste de gastos y, además, los movimientos realizados.
- e. Llevar un registro de control de pagos de la cuenta que cada apoderado cancela al Centro de Padres.
- f. Manejar una caja chica para gastos menores, cuyo monto será fijado anualmente por la Directiva.
- g. Debe emitir y exigir recibos por todos los movimientos de dinero.
- h. En ausencia, será reemplazado por el Pro-tesorero, con sus mismas facturas y obligación. (El cual será designado por los miembros del Directorio, con previa autorización de la Dirección del Establecimiento.)

Artículo 10.- El Consejo de Delegados del Centro Padres está formado, a lo menos, por un delegado elegido democráticamente por los padres y apoderados de cada curso. A su vez, el Presidente del sub centro se desempeñará, por derecho propio, como delegado de curso.

Son función del Consejo de Delegados

- a. Aprobar los procedimientos de financiamientos del Centro, los montos de las cuotas anuales que pudiesen cancelar los integrantes del Centro y el presupuesto anual de entradas y gastos elaborados por el Directorio.
- b. Coordinar las actividades que desarrollan los organismos internos y comisiones del Centro con las que realizarán los Sub-Centros.
- c. Asumir la responsabilidad del buen funcionamiento de las actividades organizadas por el Centro de Padres, motivando a los padres y apoderados de su respectivo curso a participar en estas actividades y cumplir con las metas propuestas.
- d. El Consejo de Delegados se reunirá en forma ordinaria mensualmente y en forma extraordinaria cuando sea requerido.

Artículo 11°.- Por cada curso del establecimiento debe existir un Sub-Centro de Padres, el que estará integrado por los padres y apoderados del respectivo curso que deseen participar en él. A los subcentros corresponde, cumplir y promover las funciones del Centro de Padres establecidas en este Reglamento Interno.

Dentro de 30 días de iniciado el año escolar en el establecimiento, cada curso en presencia del Profesor Jefe, elegirá democráticamente una directiva y a lo menos un delegado que los representen en el Consejo de Delegados.

La Directiva y los delegados permanecerán un año en sus funciones.

La Directiva de cada Sub-Centro estará integrada por el presidente, vicepresidente, secretario y un tesorero.

A.- Funciones de las directivas de cada Sub-Centro:

- 1.- Estimular la participación de todos los miembros del Sub –Centro en las actividades promovidas y programadas por el Centro de Padres.
- 2.- Poner en ejecución los programas específicos de trabajo y decisiones que, en el marco de los fines y funciones del centro de Padres, sean resueltas por los miembros del Sub –Centro.
- 3.- Vincular al Sub-Centro con la directiva del Centro de Padres con los otros Sub- Centros, y cuando corresponda con la Dirección del Establecimiento y con los profesores Jefes de Curso.

B.- Funciones del Presidente:

- 1.- Es función del presidente del sub-centro asistir regularmente a la reunión de curso.
- 2.- Planificar y organizar actividades del curso.
- 3.- Trabajar en equipo con toda la directiva y el curso, velando por los intereses de este último.

C.-Funciones del Vicepresidente.

- 1- Apoyar y reemplazar al presidente cuando sea necesario.
- 2.- Reemplazar al delegado de curso cuando éste se vea imposibilitado de asistir a una asamblea o reunión.

D.- Funciones del Tesorero.

- 1.- Es función del tesorero del subcentro asistir regularmente a reunión de curso.
- 2.- Cobrar cuota fijada por el curso a principio de año.
- 3.- Dar recibo por cuota recibida.
- 4.- Llevar registro de ingresos y egresos de dinero.
- 5.- Hacer balance semestral e informar por escrito al curso.
- 6.- Todos los documentos relacionados con dinero deberán estar a disposición de los apoderados cuando estos lo soliciten.

E.-Funciones del Secretario.

- 1.- Realizar Acta de cada una de las reuniones.

D.- Función del Apoderado.

- 1.- Es función del apoderado del curso asistir regularmente a reunión de curso.
- 2.- Cancelar las cuotas anuales oportunamente.
- 3.- Cooperar y participar en las actividades programadas por el curso.